

Bilag 3: Sådan placerer din sundhedsklynge sig

Ældres indlæggelser på medicinske afdelinger



Indenrigs- og
Sundhedsministeriets
BENCHMARKINGENHED

Publikationen kan hentes på hjemmesiden for
Indenrigs- og Sundhedsministeriets Benchmarkingenhed:
www.benchmark.dk

Henvendelse om publikationen kan ske til kontaktpersonen
på analysen, som fremgår af hjemmesiden.

Indhold

Læsevejledning	3
Bornholm (Hovedstaden)	4
Fynsklyngen (Syddanmark)	5
Gødstrupklyngen (Midtjylland)	6
Horsensklyngen (Midtjylland).....	7
Klynge Byen (Hovedstaden).....	8
Klynge Midt (Hovedstaden)	9
Klynge Midt (Nordjylland).....	10
Klynge Nord (Hovedstaden)	11
Klynge Nord (Nordjylland).....	12
Klynge Syd (Hovedstaden).....	13
Klynge Syd (Nordjylland).....	14
Klynge Vest (Nordjylland)	15
Klyngen Holbæk (Sjælland).....	16
Klyngen Nykøbing F. (Sjælland)	17
Klyngen Næstved/Slagelse (Sjælland)	18
Klyngen Roskilde/Køge (Sjælland)	19
Lillebæltklyngen (Syddanmark).....	20
Midtklyngen (Midtjylland)	21
Randersklyngen (Midtjylland)	22
Sydvestjysk klynge (Syddanmark).....	23
Sønderjysk klynge (Syddanmark)	24
Aarhusklyngen (Midtjylland).....	25

Læsevejledning

I dette bilag vises seks figurer for hver enkelt sundhedsklynge. I bilaget er tallene afgrænset som i hovedrapporten. Læs mere i Bilag 7: "Metode".

Figur 1 – Det faktiske og forventede antal indlæggelsesdage på medicinske afdelinger pr. 1.000 ældre, 2021

I figur 1 vises det faktiske og forventede antal af indlæggelsesdage pr. 1.000 ældre på sundhedsklyngeniveau i 2021. Det forventede niveau er udregnet vha. statistisk modellering på baggrund af populationen af ældre i sundhedsklyngen. Du kan læse mere om den statistiske model i hovedrapportens kapitel 3 og 5, samt i bilag 7 Metode.

Figur 2 – Indlæggelsesdage på medicinske afdelinger pr. 1.000 ældre opgjort på kommuneniveau, 2021

I figur 2 vises antallet af indlæggelsesdage på medicinske afdelinger pr. 1.000 ældre i 2021 for hver kommune, der indgår i sundhedsklyngen. Niveauet på landsplan og det gennemsnitlige sundhedsklyngeniveau vises også.

Figur 3 – Indlæggelsesdage på medicinske afdelinger pr. 1.000 ældre aldersfordelt, 2021

I figur 3 vises antallet af indlæggelsesdage pr. 1.000 ældre i sundhedsklyngen aldersfordelt i 2021. Niveauet på landsplan vises også.

Figur 4 – Indlæggelser på medicinske afdelinger pr. 1.000 ældre aldersfordelt, 2021

I figur 4 vises antallet af indlæggelser pr. 1.000 ældre i sundhedsklyngen aldersfordelt i 2021. Niveauet på landsplan vises også.

Figur 5 – Andelen af de ældre indlagt på medicinske afdelinger, der er i kontakt med den praktiserende læge i ugerne op til og efter indlæggelse, 2021

I denne figur vises andelen af de ældre, der er i kontakt med den alment praktiserende læge fra 4 uger før til 4 uger efter akut medicinsk indlæggelse på sundhedsklyngeniveau. Indlæggelsesdagen er ekskluderet i opgørelsen, da vurderingen her er, at denne kontakt mere handler om henvisning til behandling på sygehus end om egentlige indsatser i forhold til fx forebyggelse af helbredsforværring.

Figur 6 – Andelen af de ældre indlagt på medicinske afdelinger, der er i kontakt med den kommunale sygepleje i ugerne op til og efter indlæggelse, 2021

I denne figur vises andelen af de ældre, der er i kontakt med den kommunale sygepleje fra 4 uger før til 4 uger efter akut medicinsk indlæggelse på sundhedsklyngeniveau. Indlæggelsesdagen er ekskluderet i opgørelsen, da vurderingen her er, at denne kontakt snarere vil være den, der giver anledning til behandling på sygehus, end den handler om egentlige indsatser i forhold til fx forebyggelse af helbredsforværring. Der er ni kommuner, hvor data ikke er vurderet tilstrækkelig komplet, og aktivitetsdata for disse kommuner indgår derfor ikke i opgørelserne. Kommunerne er Egedal, Horsens, Hørsholm, Læsø, Mariagerfjord, Morsø, Ringsted, Syddjurs og Vesthimmerland. Derudover indgår plejehjemsboere ikke i opgørelserne.

Bornholm (Hovedstaden)

Figur 1

Det faktiske og forventede antal indlæggelsesdage på medicinske afdelinger pr. 1.000 ældre, 2021

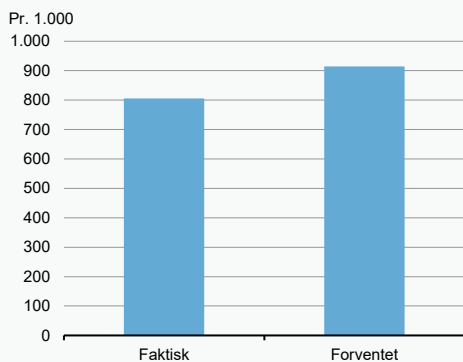

Kilde: Danmarks Statistik, Sundhedsdatastyrelsen og egne beregninger.

Figur 2

Antallet af indlæggelsesdage på medicinske afdelinger pr. 1.000 ældre opgjort på kommuneniveau, 2021

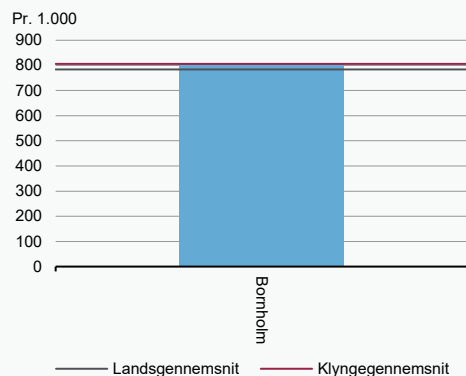

Figur 3

Antallet af indlæggelsesdage på medicinske afdelinger pr. 1.000 ældre aldersfordelt, 2021

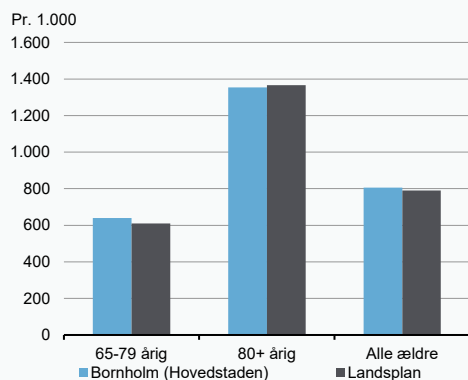

Kilde: Danmarks Statistik, Sundhedsdatastyrelsen og egne beregninger.

Figur 4

Antallet af indlæggelser på medicinske afdelinger pr. 1.000 ældre aldersfordelt, 2021

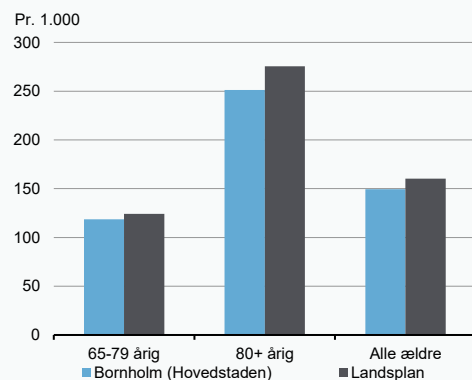

Figur 5

Andelen af de ældre indlagt på medicinske afdelinger, der er i kontakt med den praktiserende læge i ugerne op til og efter indlæggelse, 2021

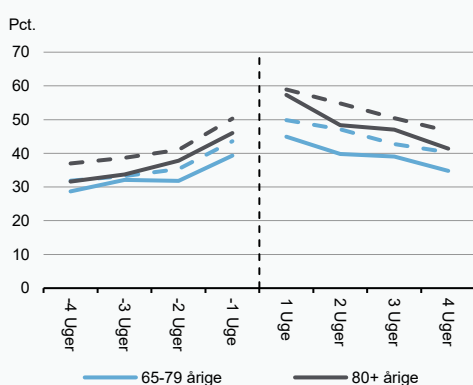

Figur 6

Andelen af de ældre indlagt på medicinske afdelinger, der er i kontakt med den kommunale sygepleje i ugerne op til og efter indlæggelse, 2021

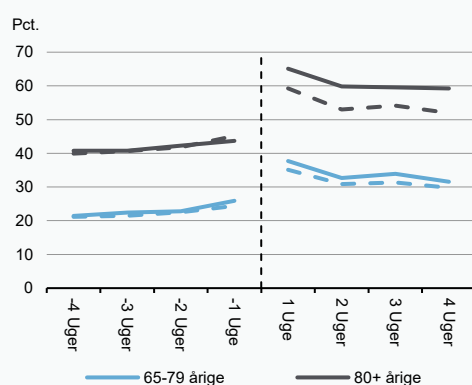

Anm.: De stiplede linjer viser niveauet på landsplan. Figur 6 er opgjort for personer, der ikke bor på plejehjem. Den lodrette linje er indlæggelsestidspunktet.

Kilde: Danmarks Statistik, Sundhedsdatastyrelsen og egne beregninger.

Fynsklyngen (Syddanmark)

Figur 1

Det faktiske og forventede antal indlæggelsesdage på medicinske afdelinger pr. 1.000 ældre, 2021

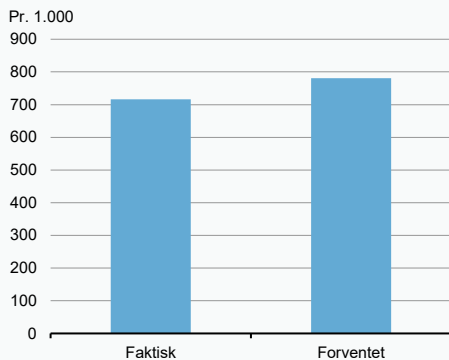

Kilde: Danmarks Statistik, Sundhedsdatastyrelsen og egne beregninger.

Figur 2

Antallet af indlæggelsesdage på medicinske afdelinger pr. 1.000 ældre opgjort på kommuneniveau, 2021

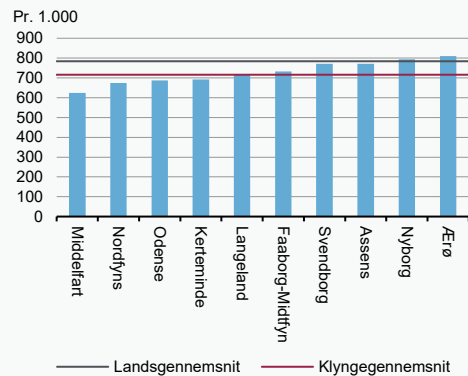

Figur 3

Antallet af indlæggelsesdage på medicinske afdelinger pr. 1.000 ældre aldersfordelt, 2021

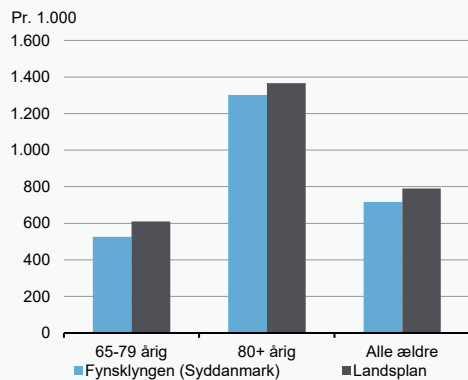

Kilde: Danmarks Statistik, Sundhedsdatastyrelsen og egne beregninger.

Figur 4

Antallet af indlæggelser på medicinske afdelinger pr. 1.000 ældre aldersfordelt, 2021

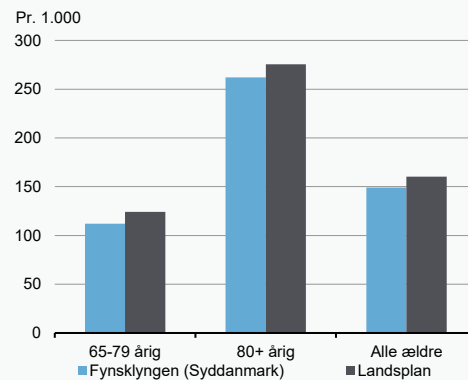

Figur 5

Andelen af de ældre indlagt på medicinske afdelinger, der er i kontakt med den praktiserende læge i ugerne op til og efter indlæggelse, 2021

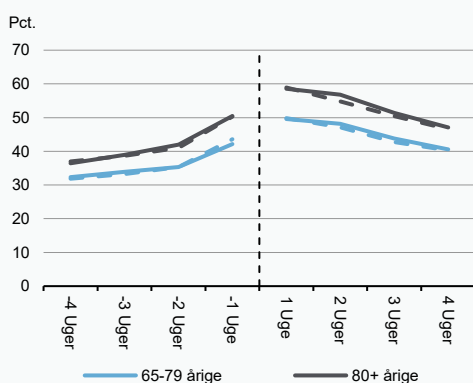

Figur 6

Andelen af de ældre indlagt på medicinske afdelinger, der er i kontakt med den kommunale sygepleje i ugerne op til og efter indlæggelse, 2021

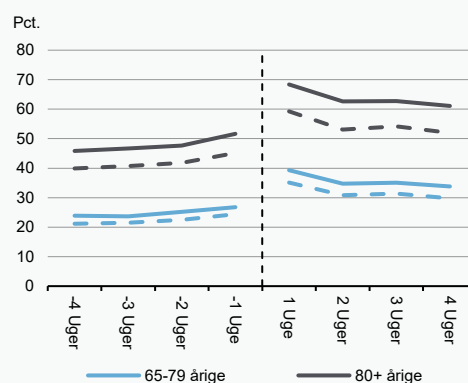

Anm.: De stiplede linjer viser niveauet på landsplan. Figur 6 er opgjort for personer, der ikke bor på plejehjem. Den lodrette linje er indlæggelsestidspunktet.
Kilde: Danmarks Statistik, Sundhedsdatastyrelsen og egne beregninger.

Gødstrupklyngen (Midtjylland)

Figur 1

Det faktiske og forventede antal indlæggelsesdage på medicinske afdelinger pr. 1.000 ældre, 2021

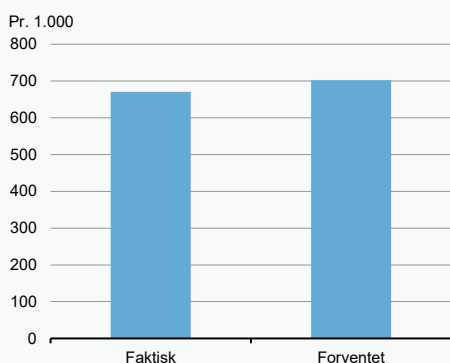

Kilde: Danmarks Statistik, Sundhedsdatastyrelsen og egne beregninger.

Figur 2

Antallet af indlæggelsesdage på medicinske afdelinger pr. 1.000 ældre opgjort på kommuneniveau, 2021

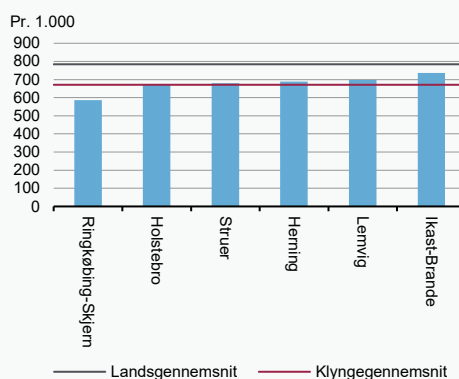

Figur 3

Antallet af indlæggelsesdage på medicinske afdelinger pr. 1.000 ældre aldersfordelt, 2021

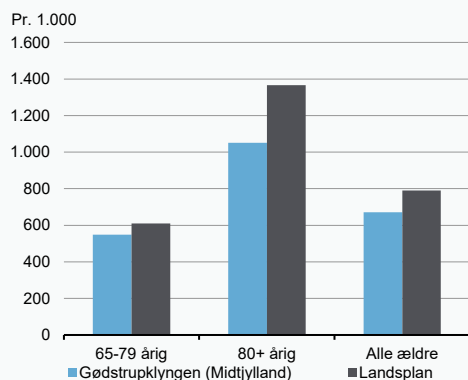

Kilde: Danmarks Statistik, Sundhedsdatastyrelsen og egne beregninger.

Figur 4

Antallet af indlæggelser på medicinske afdelinger pr. 1.000 ældre aldersfordelt, 2021

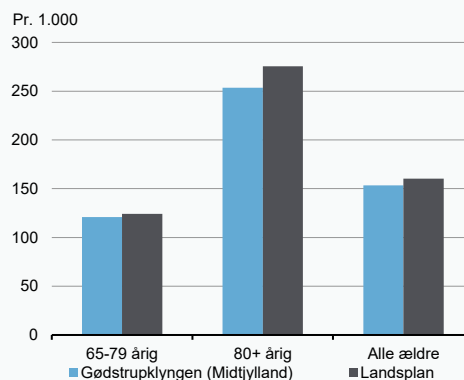

Figur 5

Andelen af de ældre indlagt på medicinske afdelinger, der er i kontakt med den praktiserende læge i ugerne op til og efter indlæggelse, 2021

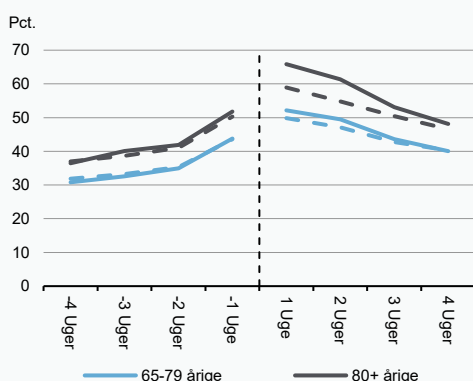

Figur 6

Andelen af de ældre indlagt på medicinske afdelinger, der er i kontakt med den kommunale sygepleje i ugerne op til og efter indlæggelse, 2021

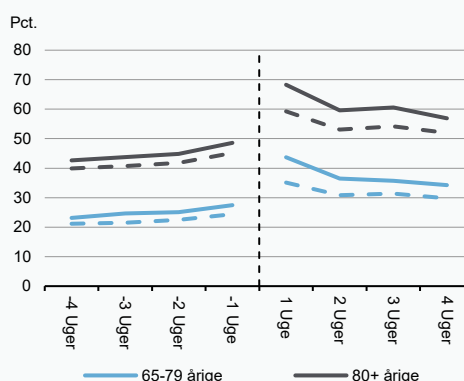

Anm.: De stiplede linjer viser niveauet på landsplan. Figur 6 er opgjort for personer, der ikke bor på plejehjem. Den lodrette linje er indlæggelsestidspunktet.
Kilde: Danmarks Statistik, Sundhedsdatastyrelsen og egne beregninger.

Horsensklyngen (Midtjylland)

Figur 1

Det faktiske og forventede antal indlæggelsesdage på medicinske afdelinger pr. 1.000 ældre, 2021

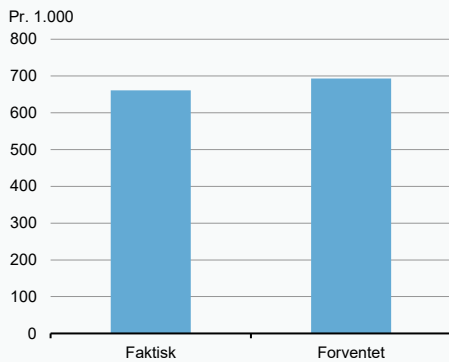

Kilde: Danmarks Statistik, Sundhedsdatastyrelsen og egne beregninger.

Figur 2

Antallet af indlæggelsesdage på medicinske afdelinger pr. 1.000 ældre opgjort på kommuneniveau, 2021

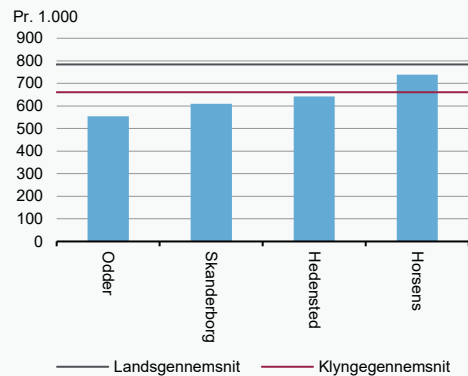

Figur 3

Antallet af indlæggelsesdage på medicinske afdelinger pr. 1.000 ældre aldersfordelt, 2021

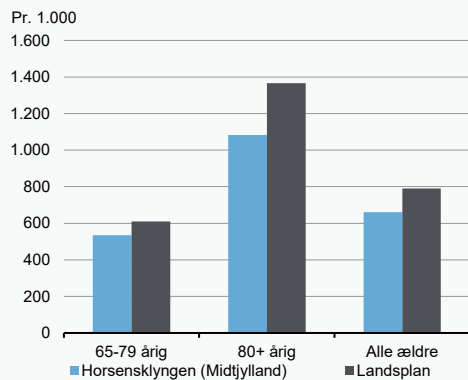

Kilde: Danmarks Statistik, Sundhedsdatastyrelsen og egne beregninger.

Figur 4

Antallet af indlæggelser på medicinske afdelinger pr. 1.000 ældre aldersfordelt, 2021

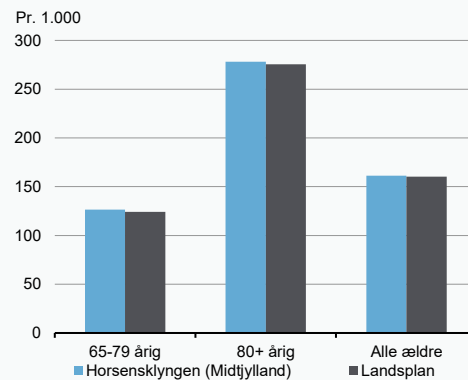

Figur 5

Andelen af de ældre indlagt på medicinske afdelinger, der er i kontakt med den praktiserende læge i ugerne op til og efter indlæggelse, 2021

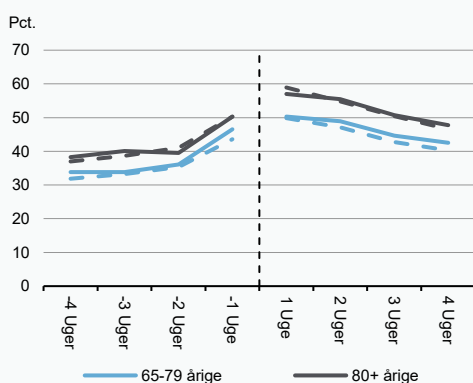

Figur 6

Andelen af de ældre indlagt på medicinske afdelinger, der er i kontakt med den kommunale sygepleje i ugerne op til og efter indlæggelse, 2021

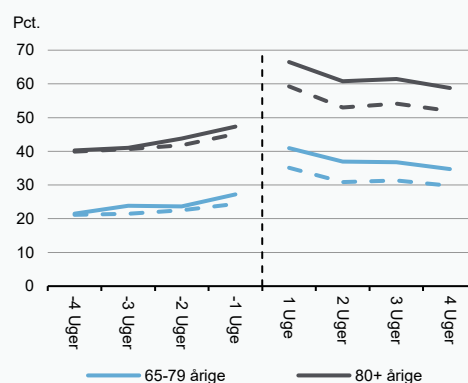

Anm.: De stiplede linjer viser niveauet på landsplan. Figur 6 er opgjort for personer, der ikke bor på plejehjem.
Kilde: Danmarks Statistik, Sundhedsdatastyrelsen og egne beregninger.

Klynge Byen (Hovedstaden)

Figur 1

Det faktiske og forventede antal indlæggelsesdage på medicinske afdelinger pr. 1.000 ældre, 2021

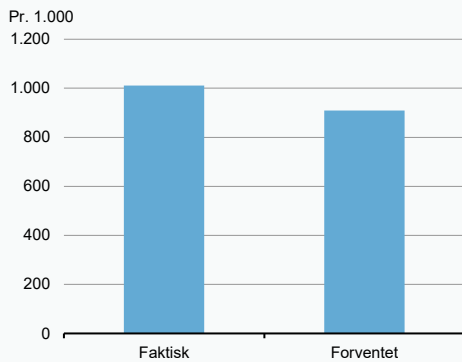

Kilde: Danmarks Statistik, Sundhedsdatastyrelsen og egne beregninger.

Figur 2

Antallet af indlæggelsesdage på medicinske afdelinger pr. 1.000 ældre opgjort på kommuneniveau, 2021

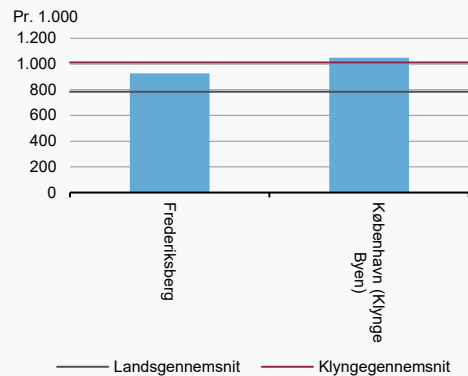

Figur 3

Antallet af indlæggelsesdage på medicinske afdelinger pr. 1.000 ældre aldersfordelt, 2021

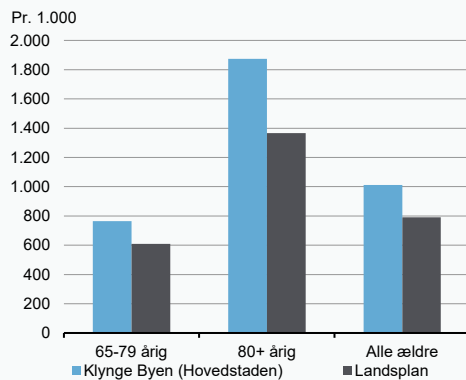

Kilde: Danmarks Statistik, Sundhedsdatastyrelsen og egne beregninger.

Figur 4

Antallet af indlæggelser på medicinske afdelinger pr. 1.000 ældre aldersfordelt, 2021

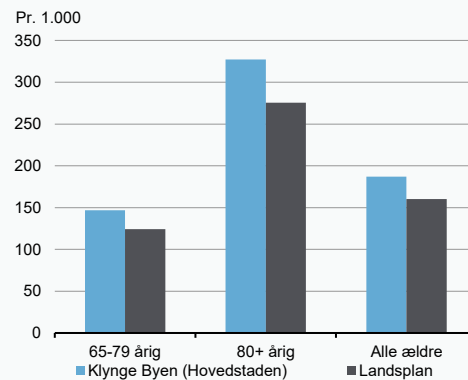

Figur 5

Andelen af de ældre indlagt på medicinske afdelinger, der er i kontakt med den praktiserende læge i ugerne op til og efter indlæggelse, 2021

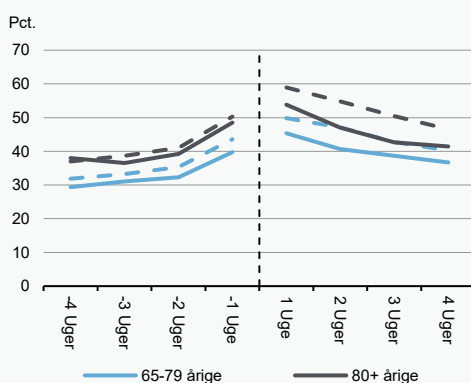

Figur 6

Andelen af de ældre indlagt på medicinske afdelinger, der er i kontakt med den kommunale sygepleje i ugerne op til og efter indlæggelse, 2021

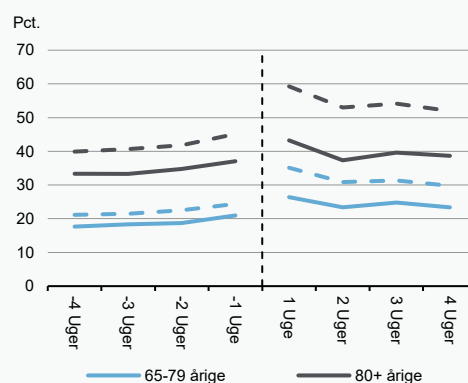

Anm.: De stiplede linjer viser niveauet på landsplan. Figur 6 er opgjort for personer, der ikke bor på plejehjem. Den lodrette linje er indlæggelsestidspunktet.
Kilde: Danmarks Statistik, Sundhedsdatastyrelsen og egne beregninger.

Klynge Midt (Hovedstaden)

Figur 1

Det faktiske og forventede antal indlæggelsesdage på medicinske afdelinger pr. 1.000 ældre, 2021

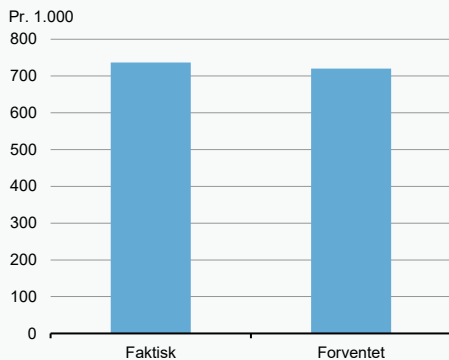

Kilde: Danmarks Statistik, Sundhedsdatastyrelsen og egne beregninger.

Figur 2

Antallet af indlæggelsesdage på medicinske afdelinger pr. 1.000 ældre opgjort på kommuneniveau, 2021

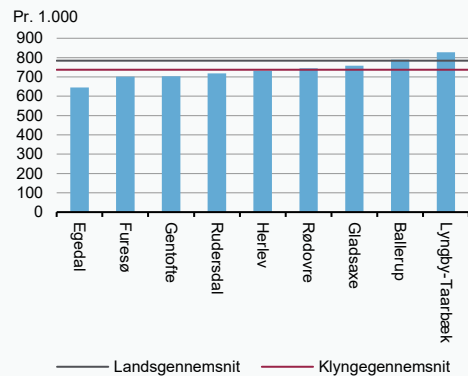

Figur 3

Antallet af indlæggelsesdage på medicinske afdelinger pr. 1.000 ældre aldersfordelt, 2021

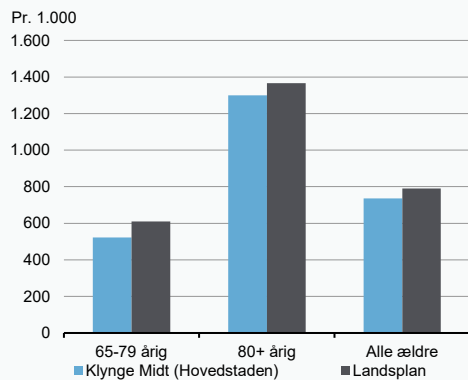

Kilde: Danmarks Statistik, Sundhedsdatastyrelsen og egne beregninger.

Figur 4

Antallet af indlæggelser på medicinske afdelinger pr. 1.000 ældre aldersfordelt, 2021

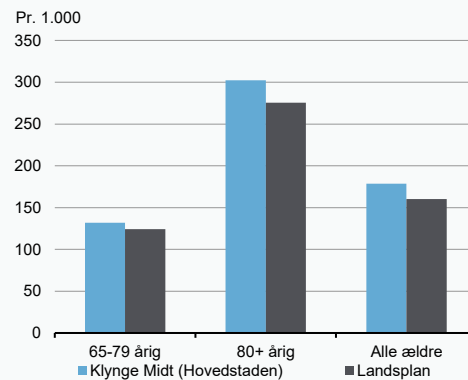

Figur 5

Andelen af de ældre indlagt på medicinske afdelinger, der er i kontakt med den praktiserende læge i ugerne op til og efter indlæggelse, 2021

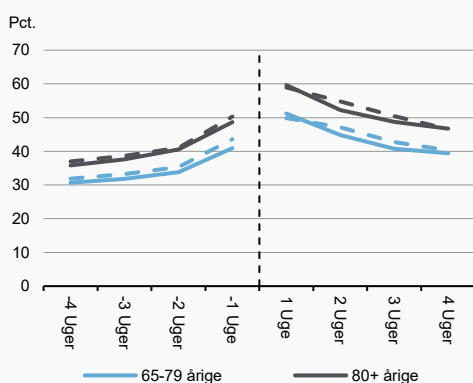

Figur 6

Andelen af de ældre indlagt på medicinske afdelinger, der er i kontakt med den kommunale sygepleje i ugerne op til og efter indlæggelse, 2021

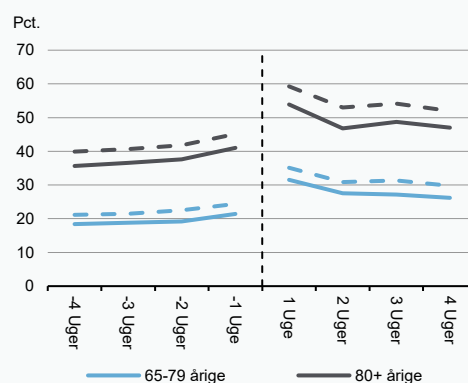

Anm.: De stiplede linjer viser niveauet på landsplan. Figur 6 er opgjort for personer, der ikke bor på plejehjem. Den lodrette linje er indlæggelsestidspunktet.
Kilde: Danmarks Statistik, Sundhedsdatastyrelsen og egne beregninger.

Klynge Midt (Nordjylland)

Figur 1

Det faktiske og forventede antal indlæggelsesdage på medicinske afdelinger pr. 1.000 ældre, 2021

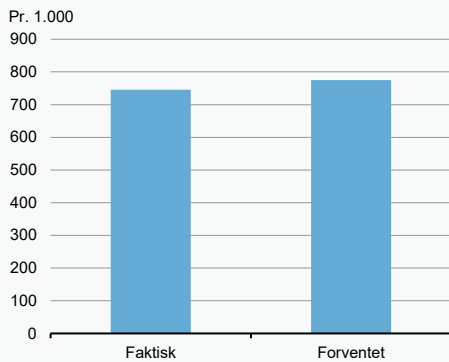

Kilde: Danmarks Statistik, Sundhedsdatastyrelsen og egne beregninger.

Figur 2

Antallet af indlæggelsesdage på medicinske afdelinger pr. 1.000 ældre opgjort på kommuneniveau, 2021

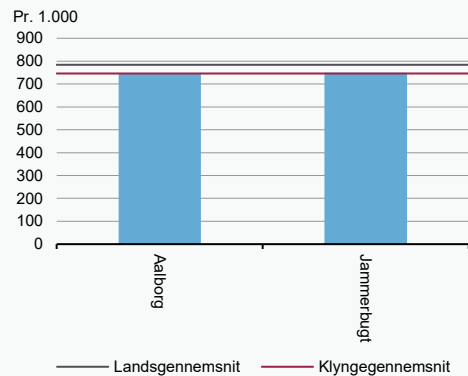

Figur 3

Antallet af indlæggelsesdage på medicinske afdelinger pr. 1.000 ældre aldersfordelt, 2021

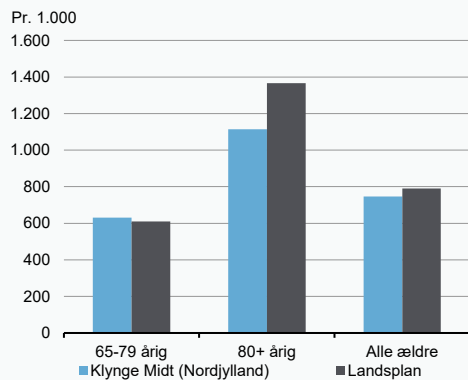

Kilde: Danmarks Statistik, Sundhedsdatastyrelsen og egne beregninger.

Figur 4

Antallet af indlæggelser på medicinske afdelinger pr. 1.000 ældre aldersfordelt, 2021

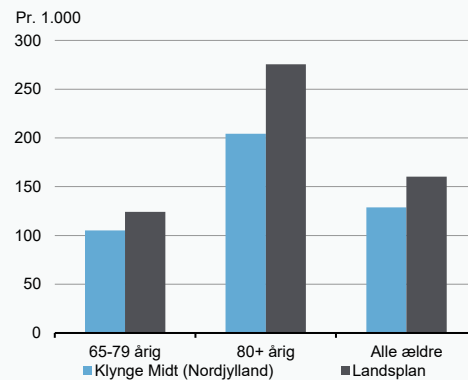

Figur 5

Andelen af de ældre indlagt på medicinske afdelinger, der er i kontakt med den praktiserende læge i ugerne op til og efter indlæggelse, 2021

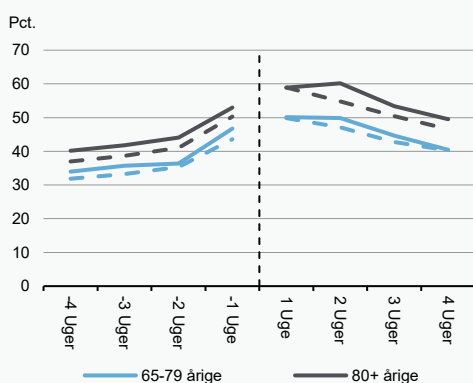

Figur 6

Andelen af de ældre indlagt på medicinske afdelinger, der er i kontakt med den kommunale sygepleje i ugerne op til og efter indlæggelse, 2021

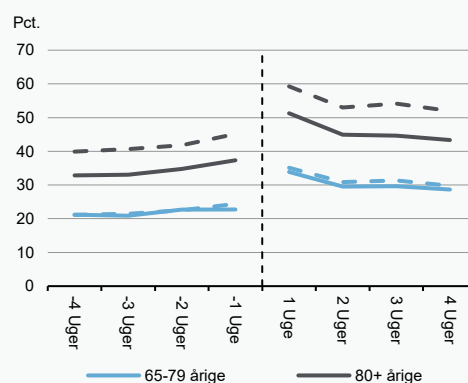

Anm.: De stiplede linjer viser niveauet på landsplan. Figur 6 er opgjort for personer, der ikke bor på plejehjem. Den lodrette linje er indlæggelsestidspunktet.
Kilde: Danmarks Statistik, Sundhedsdatastyrelsen og egne beregninger.

Klynge Nord (Hovedstaden)

Figur 1

Det faktiske og forventede antal indlæggelsesdage på medicinske afdelinger pr. 1.000 ældre, 2021

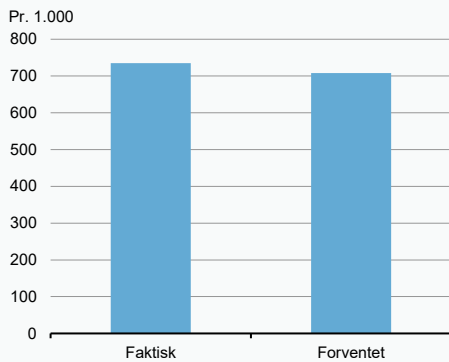

Kilde: Danmarks Statistik, Sundhedsdatastyrelsen og egne beregninger.

Figur 2

Antallet af indlæggelsesdage på medicinske afdelinger pr. 1.000 ældre opgjort på kommuneniveau, 2021

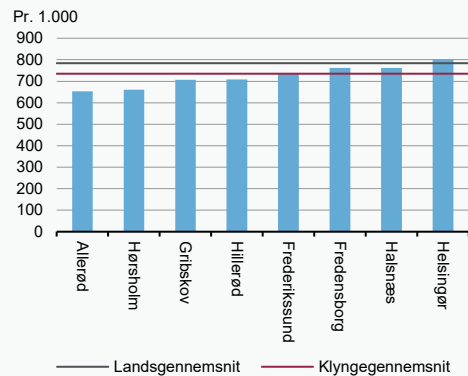

Figur 3

Antallet af indlæggelsesdage på medicinske afdelinger pr. 1.000 ældre aldersfordelt, 2021

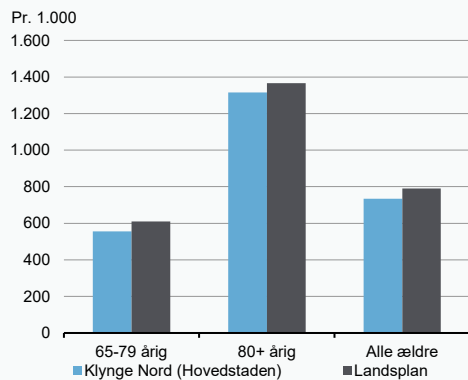

Kilde: Danmarks Statistik, Sundhedsdatastyrelsen og egne beregninger.

Figur 4

Antallet af indlæggelser på medicinske afdelinger pr. 1.000 ældre aldersfordelt, 2021

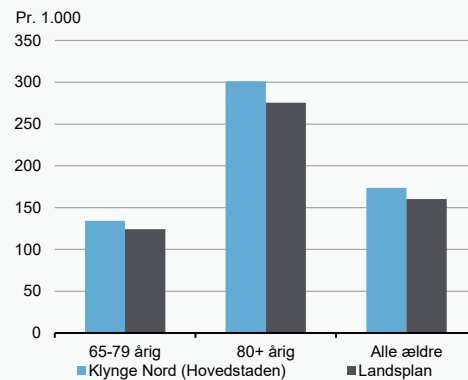

Figur 5

Andelen af de ældre indlagt på medicinske afdelinger, der er i kontakt med den praktiserende læge i ugerne op til og efter indlæggelse, 2021

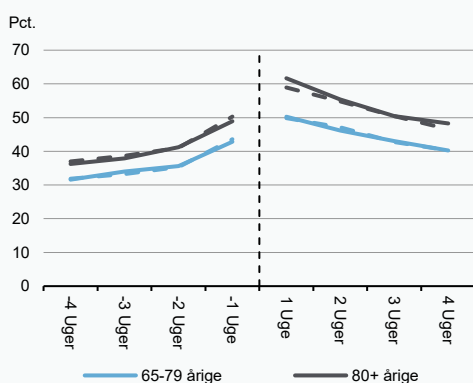

Figur 6

Andelen af de ældre indlagt på medicinske afdelinger, der er i kontakt med den kommunale sygepleje i ugerne op til og efter indlæggelse, 2021

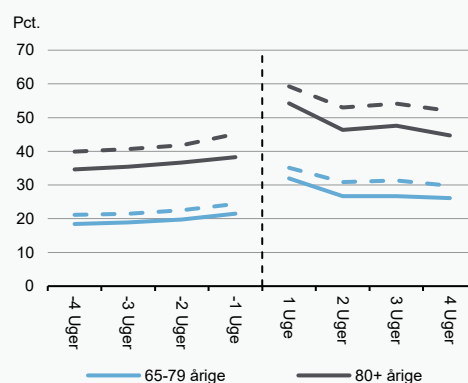

Anm.: De stiplede linjer viser niveauet på landsplan. Figur 6 er opgjort for personer, der ikke bor på plejehjem. Den lodrette linje er indlæggelsestidspunktet.
Kilde: Danmarks Statistik, Sundhedsdatastyrelsen og egne beregninger.

Klynge Nord (Nordjylland)

Figur 1

Det faktiske og forventede antal indlæggelsesdage på medicinske afdelinger pr. 1.000 ældre, 2021

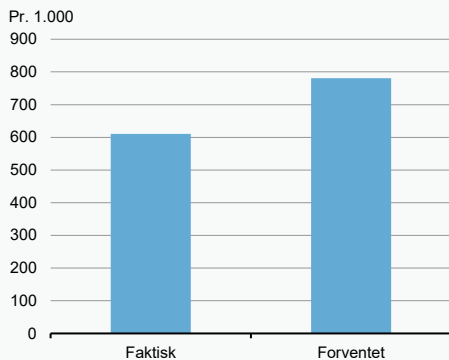

Figur 2

Antallet af indlæggelsesdage på medicinske afdelinger pr. 1.000 ældre opgjort på kommuneniveau, 2021

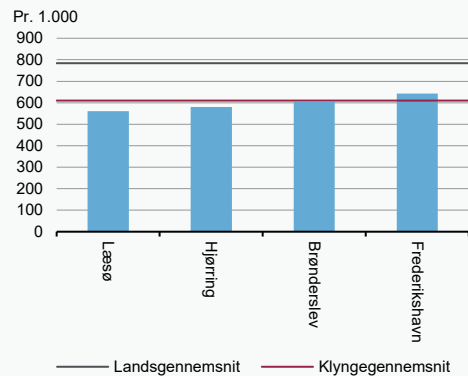

Kilde: Danmarks Statistik, Sundhedsdatastyrelsen og egne beregninger.

Figur 3

Antallet af indlæggelsesdage på medicinske afdelinger pr. 1.000 ældre aldersfordelt, 2021

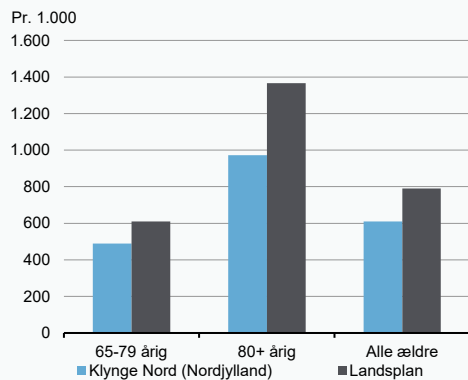

Figur 4

Antallet af indlæggelser på medicinske afdelinger pr. 1.000 ældre aldersfordelt, 2021

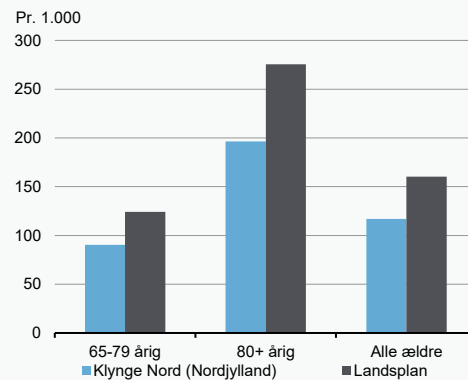

Kilde: Danmarks Statistik, Sundhedsdatastyrelsen og egne beregninger.

Figur 5

Andelen af de ældre indlagt på medicinske afdelinger, der er i kontakt med den praktiserende læge i ugerne op til og efter indlæggelse, 2021

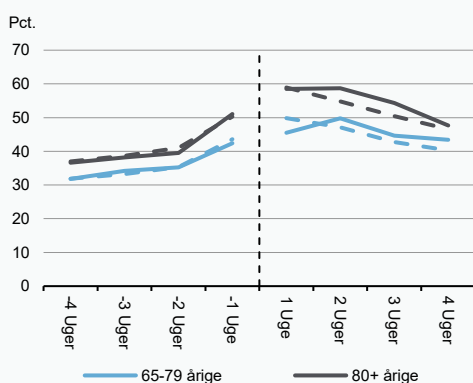

Figur 6

Andelen af de ældre indlagt på medicinske afdelinger, der er i kontakt med den kommunale sygepleje i ugerne op til og efter indlæggelse, 2021

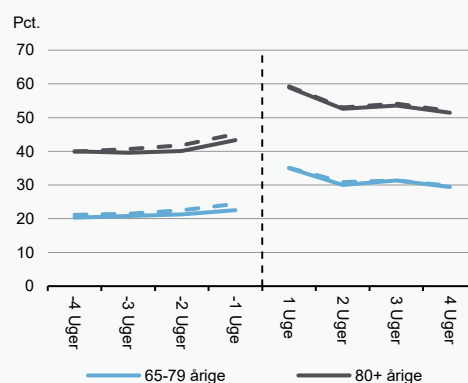

Anm.: De stiplede linjer viser niveauet på landsplan. Figur 6 er opgjort for personer, der ikke bor på plejehjem.
Kilde: Danmarks Statistik, Sundhedsdatastyrelsen og egne beregninger.

Klynge Syd (Hovedstaden)

Figur 1

Det faktiske og forventede antal indlæggelsesdage på medicinske afdelinger pr. 1.000 ældre, 2021

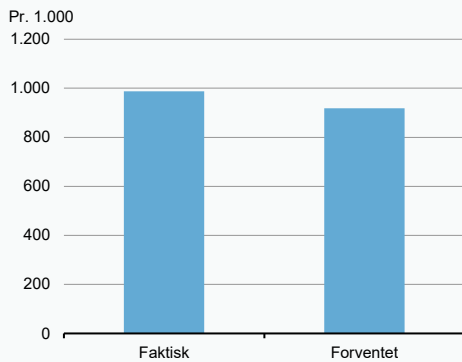

Figur 2

Antallet af indlæggelsesdage på medicinske afdelinger pr. 1.000 ældre opgjort på kommuneniveau, 2021

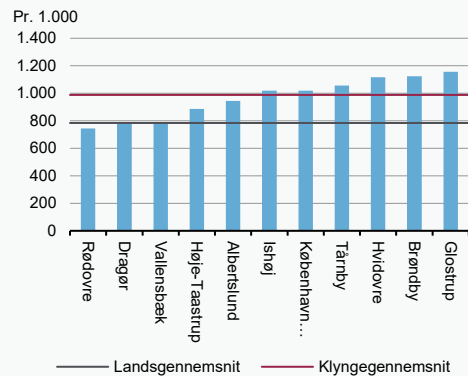

Kilde: Danmarks Statistik, Sundhedsdatastyrelsen og egne beregninger.

Figur 3

Antallet af indlæggelsesdage på medicinske afdelinger pr. 1.000 ældre aldersfordelt, 2021

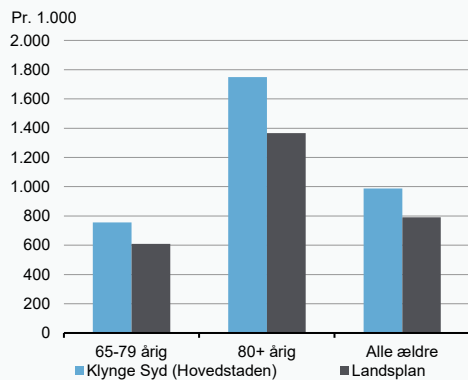

Figur 4

Antallet af indlæggelser på medicinske afdelinger pr. 1.000 ældre aldersfordelt, 2021

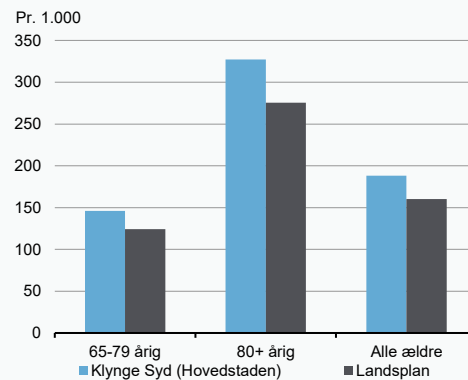

Kilde: Danmarks Statistik, Sundhedsdatastyrelsen og egne beregninger.

Figur 5

Andelen af de ældre indlagt på medicinske afdelinger, der er i kontakt med den praktiserende læge i ugerne op til og efter indlæggelse, 2021

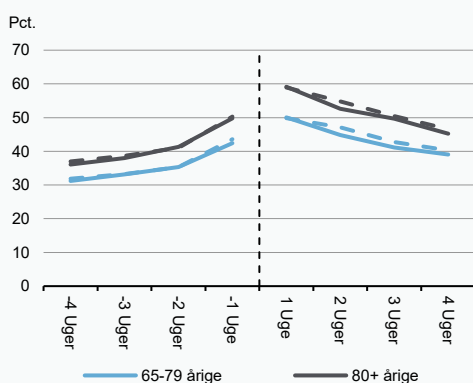

Figur 6

Andelen af de ældre indlagt på medicinske afdelinger, der er i kontakt med den kommunale sygepleje i ugerne op til og efter indlæggelse, 2021

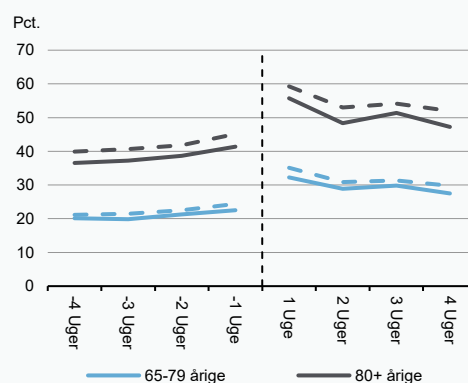

Anm.: De stiplede linjer viser niveauet på landsplan. Figur 6 er opgjort for personer, der ikke bor på plejehjem. Den lodrette linje er indlæggelsestidspunktet.
Kilde: Danmarks Statistik, Sundhedsdatastyrelsen og egne beregninger.

Klynge Syd (Nordjylland)

Figur 1

Det faktiske og forventede antal indlæggelsesdage på medicinske afdelinger pr. 1.000 ældre, 2021

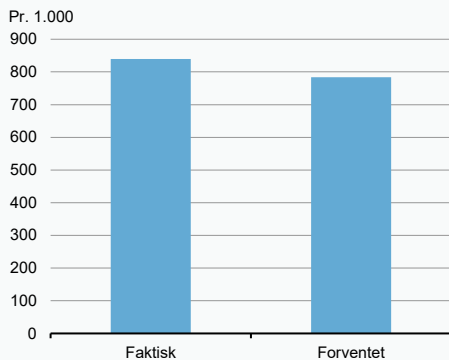

Kilde: Danmarks Statistik, Sundhedsdatastyrelsen og egne beregninger.

Figur 2

Antallet af indlæggelsesdage på medicinske afdelinger pr. 1.000 ældre opgjort på kommuneniveau, 2021

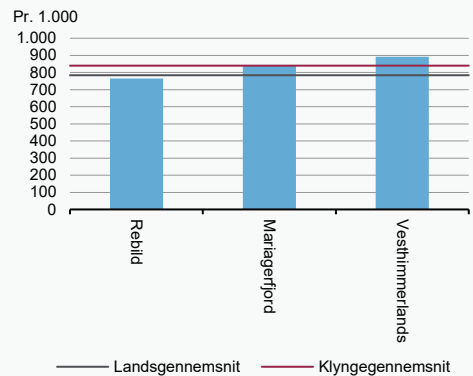

Figur 3

Antallet af indlæggelsesdage på medicinske afdelinger pr. 1.000 ældre aldersfordelt, 2021

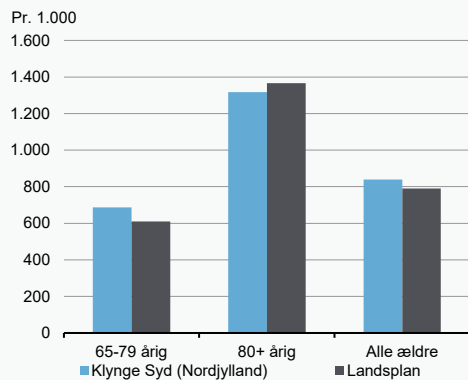

Kilde: Danmarks Statistik, Sundhedsdatastyrelsen og egne beregninger.

Figur 4

Antallet af indlæggelser på medicinske afdelinger pr. 1.000 ældre aldersfordelt, 2021

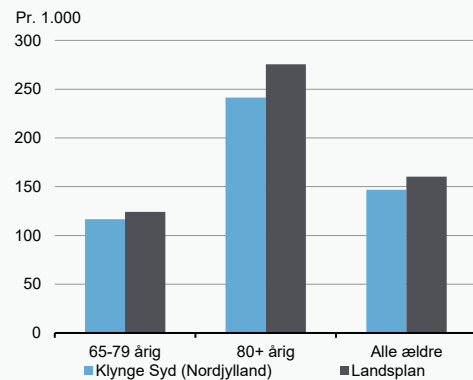

Figur 5

Andelen af de ældre indlagt på medicinske afdelinger, der er i kontakt med den praktiserende læge i ugerne op til og efter indlæggelse, 2021

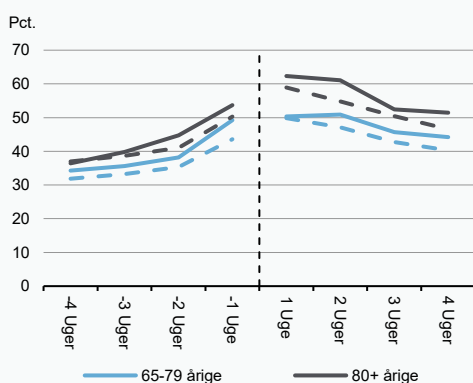

Figur 6

Andelen af de ældre indlagt på medicinske afdelinger, der er i kontakt med den kommunale sygepleje i ugerne op til og efter indlæggelse, 2021

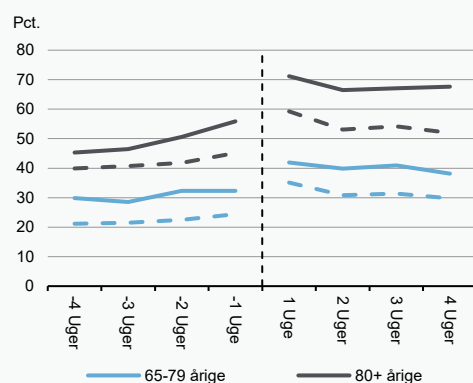

Anm.: De stiplede linjer viser niveauet på landsplan. Figur 6 er opgjort for personer, der ikke bor på plejehjem. Den lodrette linje er indlæggelsestidspunktet.

Kilde: Danmarks Statistik, Sundhedsdatastyrelsen og egne beregninger.

Klynge Vest (Nordjylland)

Figur 1

Det faktiske og forventede antal indlæggelsesdage på medicinske afdelinger pr. 1.000 ældre, 2021

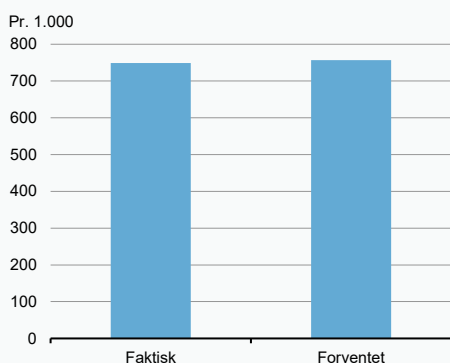

Figur 2

Antallet af indlæggelsesdage på medicinske afdelinger pr. 1.000 ældre opgjort på kommuneniveau, 2021

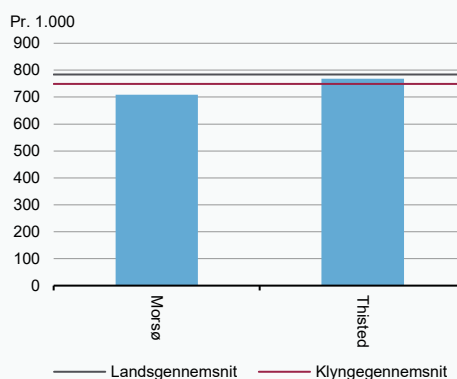

Kilde: Danmarks Statistik, Sundhedsdatastyrelsen og egne beregninger.

Figur 3

Antallet af indlæggelsesdage på medicinske afdelinger pr. 1.000 ældre aldersfordelt, 2021

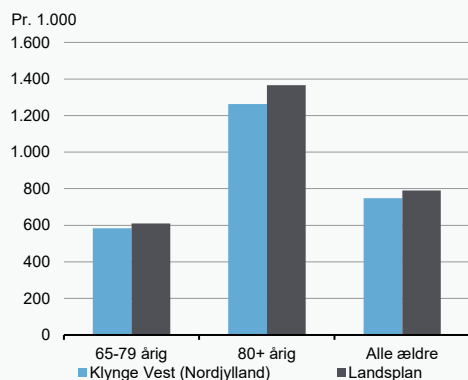

Figur 4

Antallet af indlæggelser på medicinske afdelinger pr. 1.000 ældre aldersfordelt, 2021

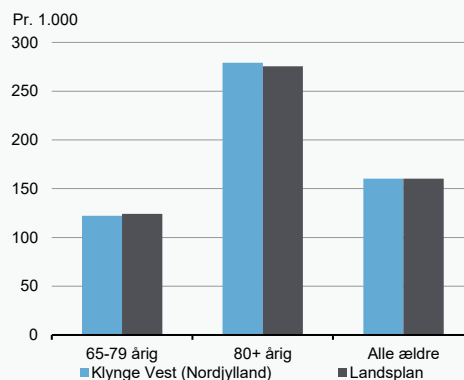

Kilde: Danmarks Statistik, Sundhedsdatastyrelsen og egne beregninger.

Figur 5

Andelen af de ældre indlagt på medicinske afdelinger, der er i kontakt med den praktiserende læge i ugerne op til og efter indlæggelse, 2021

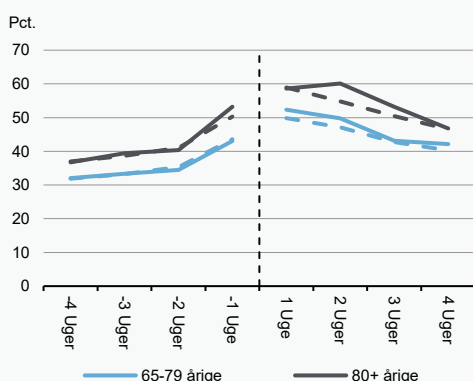

Figur 6

Andelen af de ældre indlagt på medicinske afdelinger, der er i kontakt med den kommunale sygepleje i ugerne op til og efter indlæggelse, 2021

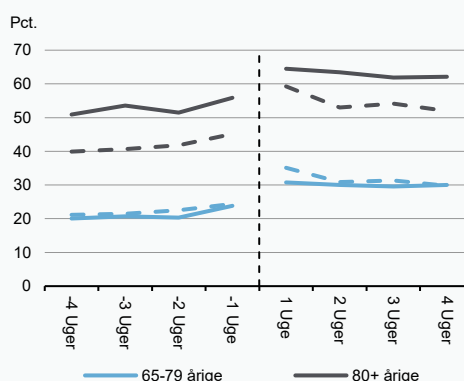

Anm.: De stiplede linjer viser niveauet på landsplan. Figur 6 er opgjort for personer, der ikke bor på plejehjem. Den lodrette linje er indlæggelsestidspunktet.

Kilde: Danmarks Statistik, Sundhedsdatastyrelsen og egne beregninger.

Klyngen Holbæk (Sjælland)

Figur 1

Det faktiske og forventede antal indlæggelsesdage på medicinske afdelinger pr. 1.000 ældre, 2021

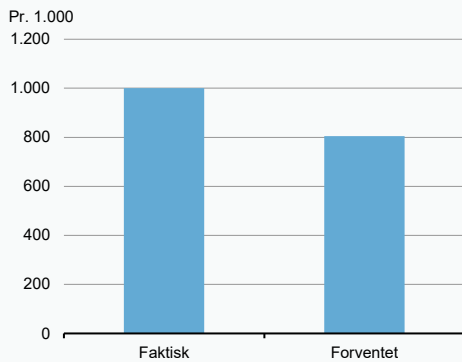

Kilde: Danmarks Statistik, Sundhedsdatastyrelsen og egne beregninger.

Figur 2

Antallet af indlæggelsesdage på medicinske afdelinger pr. 1.000 ældre opgjort på kommuneniveau, 2021

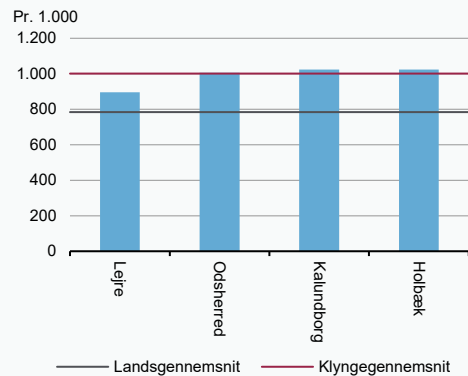

Figur 3

Antallet af indlæggelsesdage på medicinske afdelinger pr. 1.000 ældre aldersfordelt, 2021

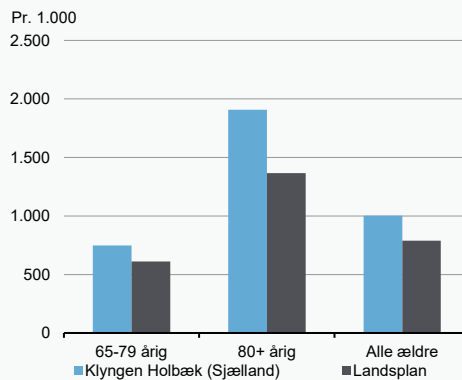

Kilde: Danmarks Statistik, Sundhedsdatastyrelsen og egne beregninger.

Figur 4

Antallet af indlæggelser på medicinske afdelinger pr. 1.000 ældre aldersfordelt, 2021

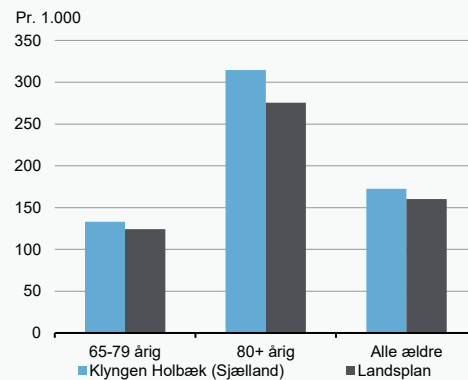

Figur 5

Andelen af de ældre indlagt på medicinske afdelinger, der er i kontakt med den praktiserende læge i ugerne op til og efter indlæggelse, 2021

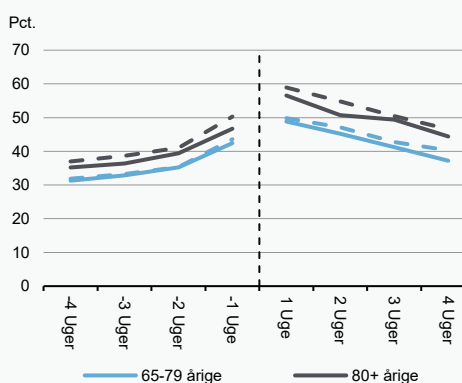

Figur 6

Andelen af de ældre indlagt på medicinske afdelinger, der er i kontakt med den kommunale sygepleje i ugerne op til og efter indlæggelse, 2021

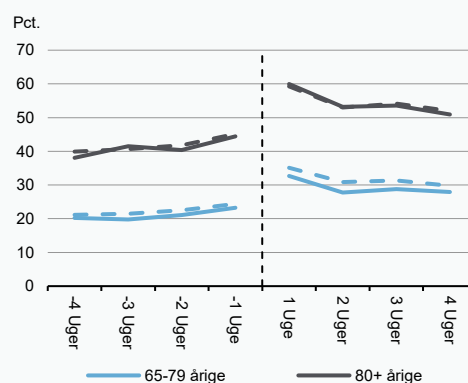

Anm.: De stiplede linjer viser niveauet på landsplan. Figur 6 er opgjort for personer, der ikke bor på plejehjem. Den lodrette linje er indlæggelsestidspunktet.
Kilde: Danmarks Statistik, Sundhedsdatastyrelsen og egne beregninger.

Klyngen Nykøbing F. (Sjælland)

Figur 1

Det faktiske og forventede antal indlæggelsesdage på medicinske afdelinger pr. 1.000 ældre, 2021

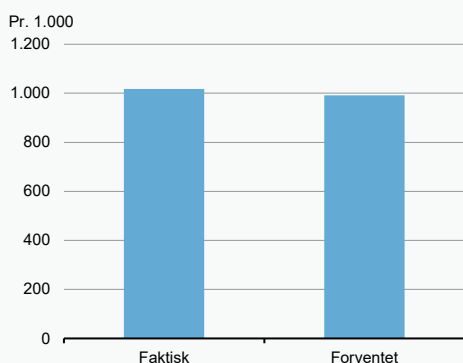

Kilde: Danmarks Statistik, Sundhedsdatastyrelsen og egne beregninger.

Figur 2

Antallet af indlæggelsesdage på medicinske afdelinger pr. 1.000 ældre opgjort på kommuneniveau, 2021

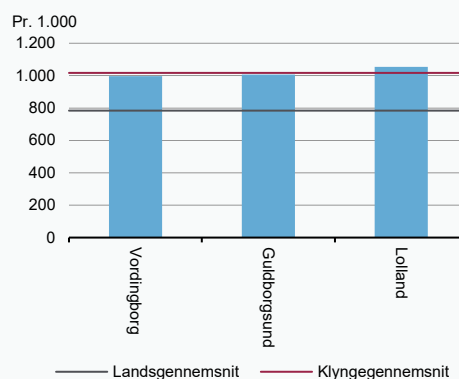

Figur 3

Antallet af indlæggelsesdage på medicinske afdelinger pr. 1.000 ældre aldersfordelt, 2021

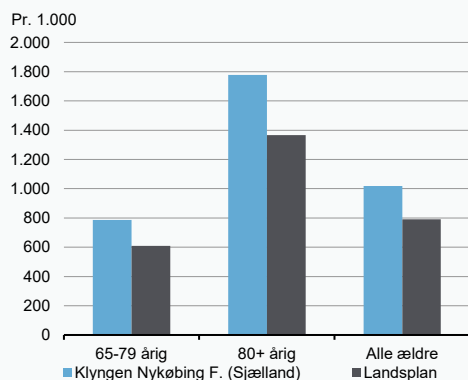

Kilde: Danmarks Statistik, Sundhedsdatastyrelsen og egne beregninger.

Figur 4

Antallet af indlæggelser på medicinske afdelinger pr. 1.000 ældre aldersfordelt, 2021

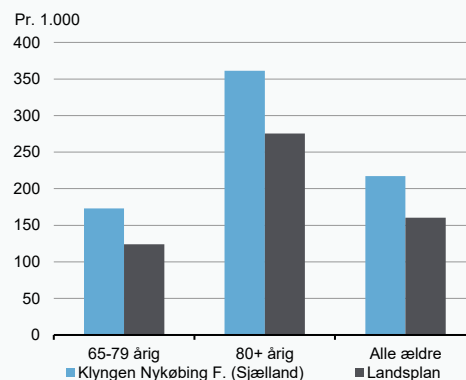

Figur 5

Andelen af de ældre indlagt på medicinske afdelinger, der er i kontakt med den praktiserende læge i ugerne op til og efter indlæggelse, 2021

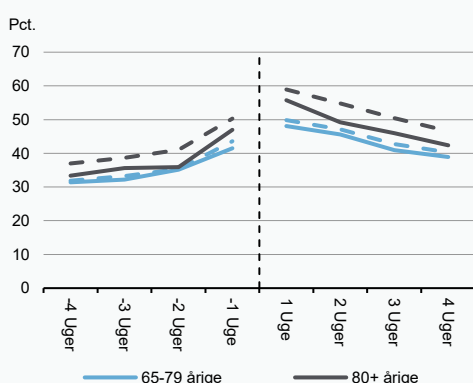

Figur 6

Andelen af de ældre indlagt på medicinske afdelinger, der er i kontakt med den kommunale sygepleje i ugerne op til og efter indlæggelse, 2021

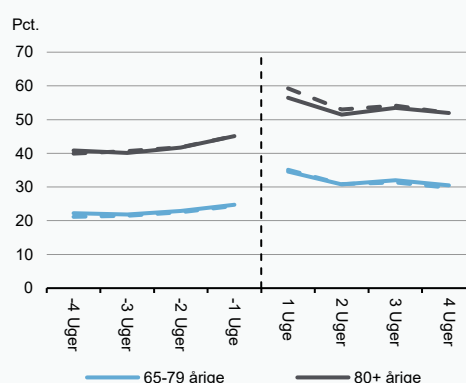

Anm.: De stiplede linjer viser niveauet på landsplan. Figur 6 er opgjort for personer, der ikke bor på plejehjem. Den lodrette linje er indlæggelsestidspunktet.
Kilde: Danmarks Statistik, Sundhedsdatastyrelsen og egne beregninger.

Klyngen Næstved/Slagelse (Sjælland)

Figur 1

Det faktiske og forventede antal indlæggelsesdage på medicinske afdelinger pr. 1.000 ældre, 2021

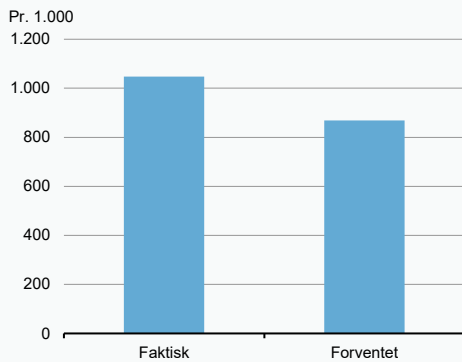

Kilde: Danmarks Statistik, Sundhedsdatastyrelsen og egne beregninger.

Figur 2

Antallet af indlæggelsesdage på medicinske afdelinger pr. 1.000 ældre opgjort på kommuneniveau, 2021

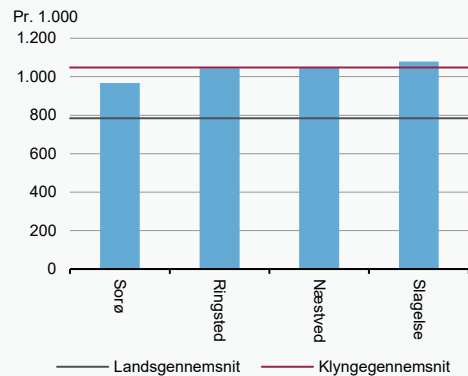

Figur 3

Antallet af indlæggelsesdage på medicinske afdelinger pr. 1.000 ældre aldersfordelt, 2021

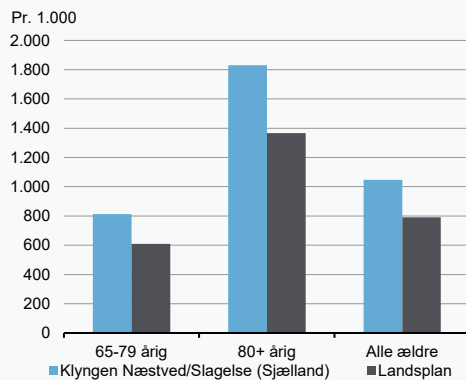

Kilde: Danmarks Statistik, Sundhedsdatastyrelsen og egne beregninger.

Figur 4

Antallet af indlæggelser på medicinske afdelinger pr. 1.000 ældre aldersfordelt, 2021

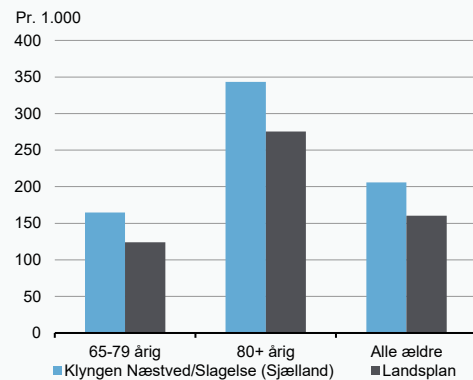

Figur 5

Andelen af de ældre indlagt på medicinske afdelinger, der er i kontakt med den praktiserende læge i ugerne op til og efter indlæggelse, 2021

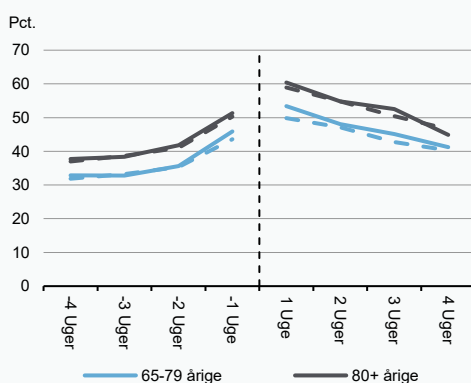

Figur 6

Andelen af de ældre indlagt på medicinske afdelinger, der er i kontakt med den kommunale sygepleje i ugerne op til og efter indlæggelse, 2021

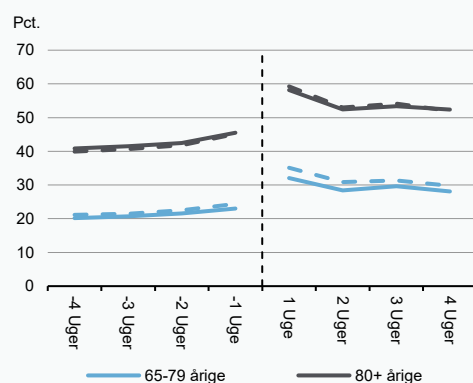

Anm.: De stiplede linjer viser niveauet på landsplan. Figur 6 er opgjort for personer, der ikke bor på plejehjem. Den lodrette linje er indlæggelsestidspunktet.
Kilde: Danmarks Statistik, Sundhedsdatastyrelsen og egne beregninger.

Klyngen Roskilde/Køge (Sjælland)

Figur 1

Det faktiske og forventede antal indlæggelsesdage på medicinske afdelinger pr. 1.000 ældre, 2021

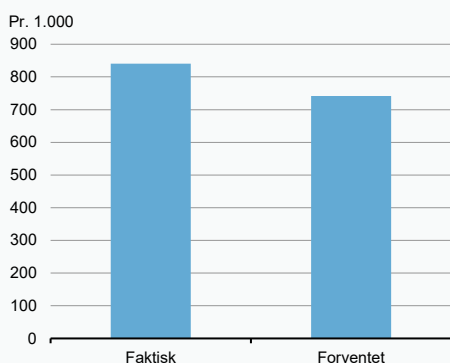

Kilde: Danmarks Statistik, Sundhedsdatastyrelsen og egne beregninger.

Figur 2

Antallet af indlæggelsesdage på medicinske afdelinger pr. 1.000 ældre opgjort på kommuneniveau, 2021

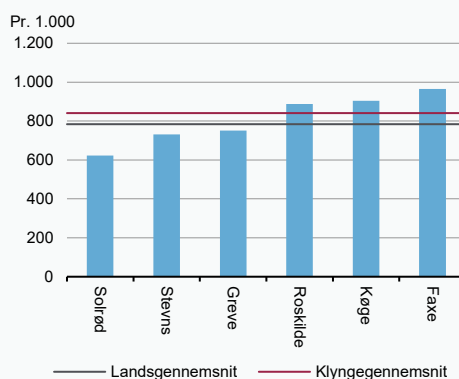

Figur 3

Antallet af indlæggelsesdage på medicinske afdelinger pr. 1.000 ældre aldersfordelt, 2021

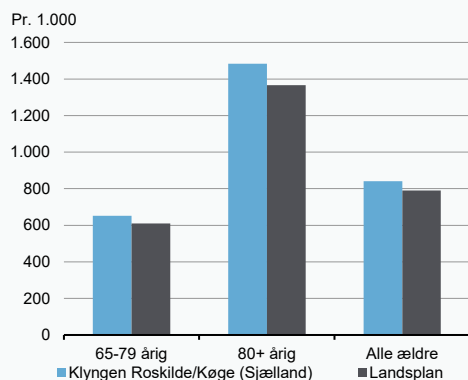

Kilde: Danmarks Statistik, Sundhedsdatastyrelsen og egne beregninger.

Figur 4

Antallet af indlæggelser på medicinske afdelinger pr. 1.000 ældre aldersfordelt, 2021

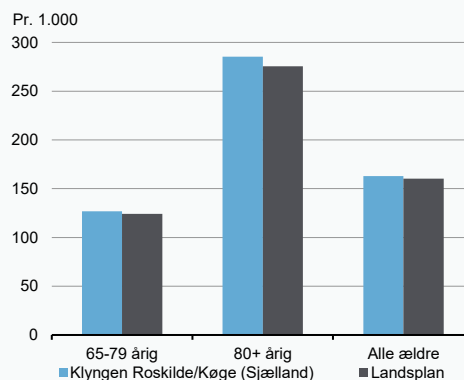

Figur 5

Andelen af de ældre indlagt på medicinske afdelinger, der er i kontakt med den praktiserende læge i ugerne op til og efter indlæggelse, 2021

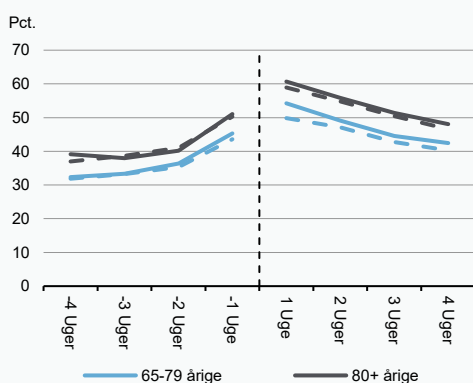

Figur 6

Andelen af de ældre indlagt på medicinske afdelinger, der er i kontakt med den kommunale sygepleje i ugerne op til og efter indlæggelse, 2021

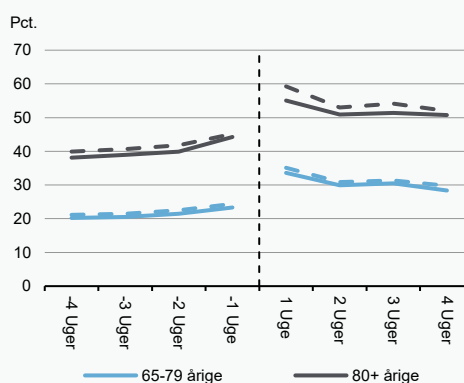

Anm.: De stiplede linjer viser niveauet på landsplan. Figur 6 er opgjort for personer, der ikke bor på plejehjem. Den lodrette linje er indlæggelsestidspunktet.

Kilde: Danmarks Statistik, Sundhedsdatastyrelsen og egne beregninger.

Lillebæltklyngen (Syddanmark)

Figur 1

Det faktiske og forventede antal indlæggelsesdage på medicinske afdelinger pr. 1.000 ældre, 2021

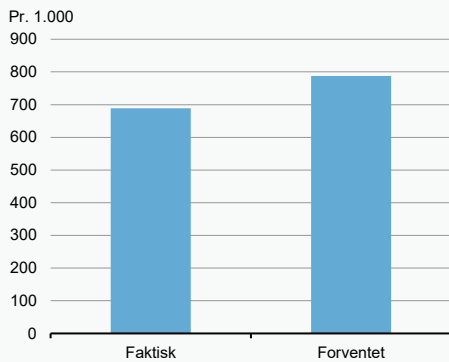

Kilde: Danmarks Statistik, Sundhedsdatastyrelsen og egne beregninger.

Figur 2

Antallet af indlæggelsesdage på medicinske afdelinger pr. 1.000 ældre opgjort på kommuneniveau, 2021

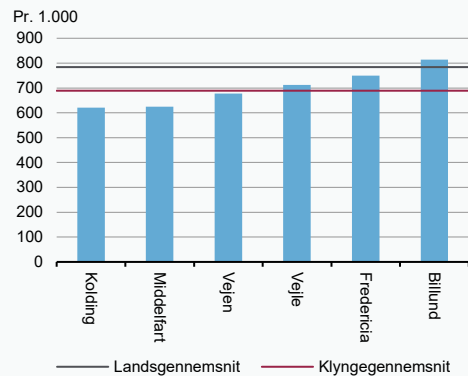

Figur 3

Antallet af indlæggelsesdage på medicinske afdelinger pr. 1.000 ældre aldersfordelt, 2021

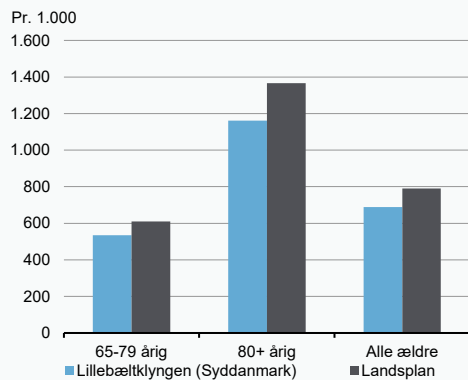

Kilde: Danmarks Statistik, Sundhedsdatastyrelsen og egne beregninger.

Figur 4

Antallet af indlæggelser på medicinske afdelinger pr. 1.000 ældre aldersfordelt, 2021

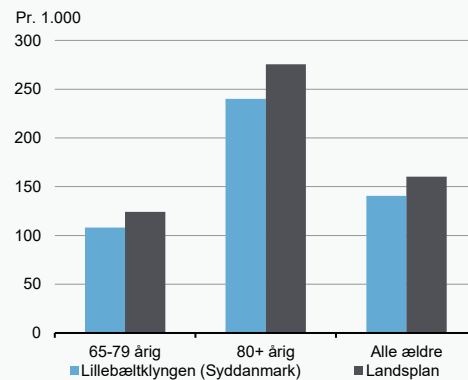

Figur 5

Andelen af de ældre indlagt på medicinske afdelinger, der er i kontakt med den praktiserende læge i ugerne op til og efter indlæggelse, 2021

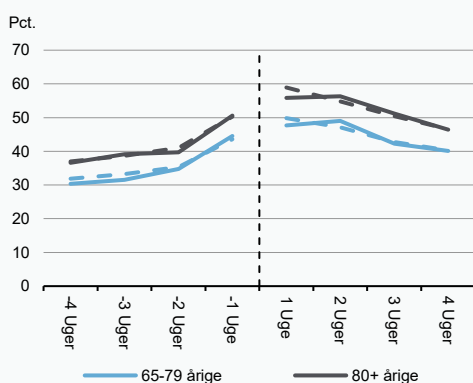

Figur 6

Andelen af de ældre indlagt på medicinske afdelinger, der er i kontakt med den kommunale sygepleje i ugerne op til og efter indlæggelse, 2021

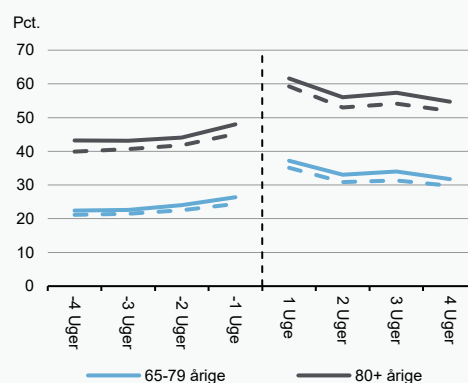

Anm.: De stiplede linjer viser niveauet på landsplan. Figur 6 er opgjort for personer, der ikke bor på plejehjem.
Kilde: Danmarks Statistik, Sundhedsdatastyrelsen og egne beregninger.

Midtklyngen (Midtjylland)

Figur 1

Det faktiske og forventede antal indlæggelsesdage på medicinske afdelinger pr. 1.000 ældre, 2021

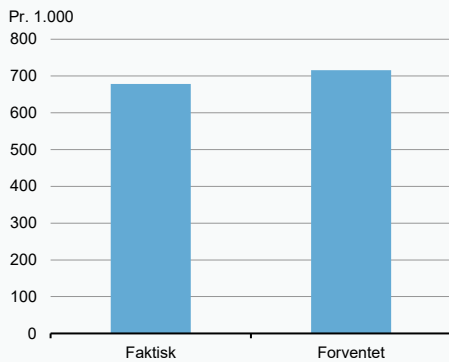

Figur 2

Antallet af indlæggelsesdage på medicinske afdelinger pr. 1.000 ældre opgjort på kommuneniveau, 2021

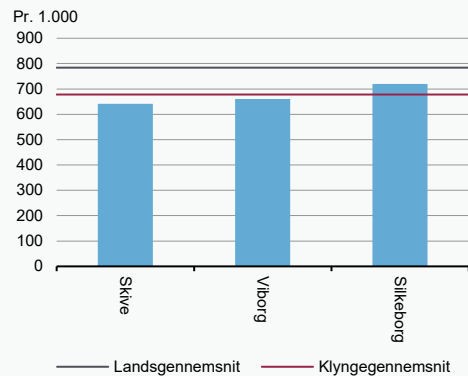

Kilde: Danmarks Statistik, Sundhedsdatastyrelsen og egne beregninger.

Figur 3

Antallet af indlæggelsesdage på medicinske afdelinger pr. 1.000 ældre aldersfordelt, 2021

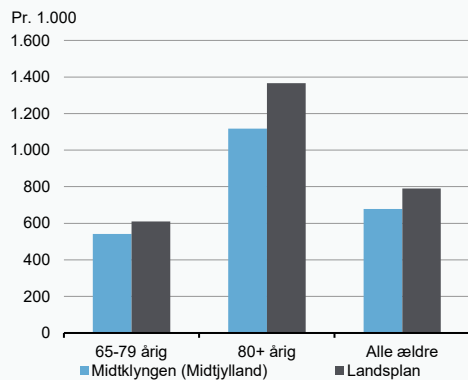

Figur 4

Antallet af indlæggelser på medicinske afdelinger pr. 1.000 ældre aldersfordelt, 2021

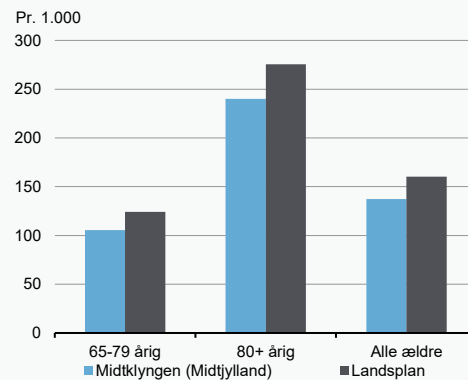

Kilde: Danmarks Statistik, Sundhedsdatastyrelsen og egne beregninger.

Figur 5

Andelen af de ældre indlagt på medicinske afdelinger, der er i kontakt med den praktiserende læge i ugerne op til og efter indlæggelse, 2021

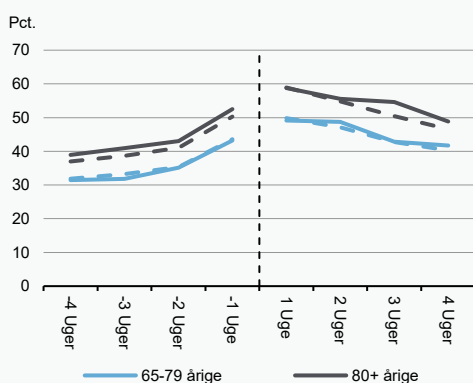

Figur 6

Andelen af de ældre indlagt på medicinske afdelinger, der er i kontakt med den kommunale sygepleje i ugerne op til og efter indlæggelse, 2021

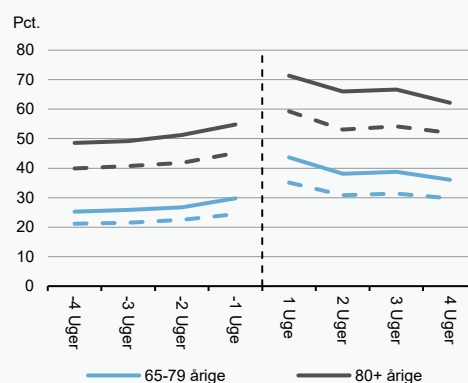

Anm.: De stiplede linjer viser niveauet på landsplan. Figur 6 er opgjort for personer, der ikke bor på plejehjem. Den lodrette linje er indlæggelsestidspunktet.
Kilde: Danmarks Statistik, Sundhedsdatastyrelsen og egne beregninger.

Randersklyngen (Midtjylland)

Figur 1

Det faktiske og forventede antal indlæggelsesdage på medicinske afdelinger pr. 1.000 ældre, 2021

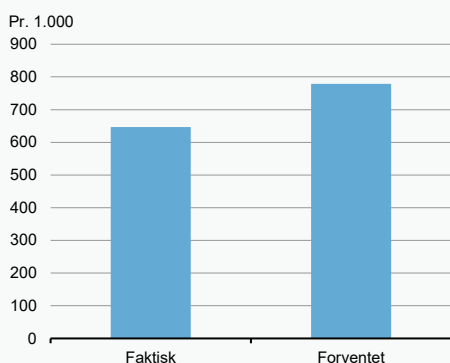

Kilde: Danmarks Statistik, Sundhedsdatastyrelsen og egne beregninger.

Figur 2

Antallet af indlæggelsesdage på medicinske afdelinger pr. 1.000 ældre opgjort på kommuneniveau, 2021

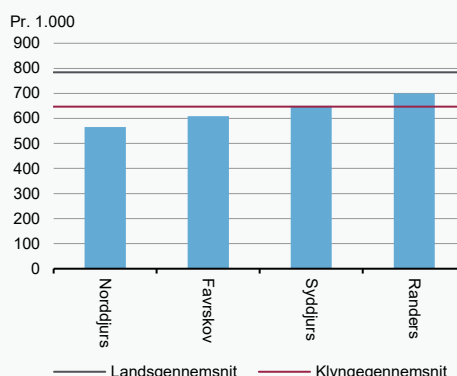

Figur 3

Antallet af indlæggelsesdage på medicinske afdelinger pr. 1.000 ældre aldersfordelt, 2021

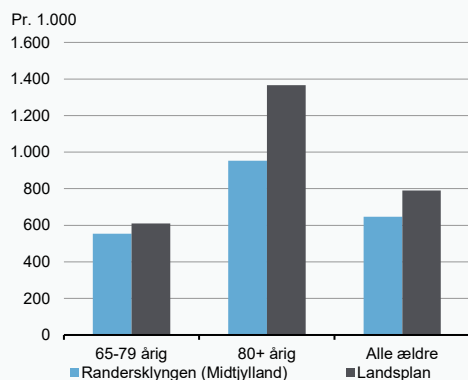

Kilde: Danmarks Statistik, Sundhedsdatastyrelsen og egne beregninger.

Figur 4

Antallet af indlæggelser på medicinske afdelinger pr. 1.000 ældre aldersfordelt, 2021

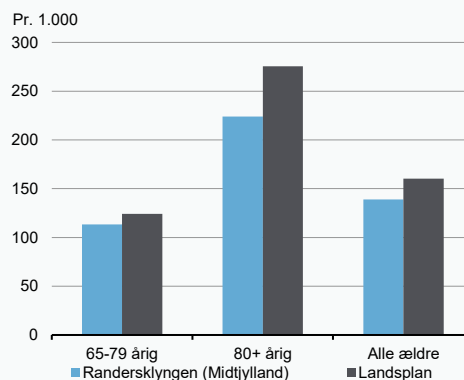

Figur 5

Andelen af de ældre indlagt på medicinske afdelinger, der er i kontakt med den praktiserende læge i ugerne op til og efter indlæggelse, 2021

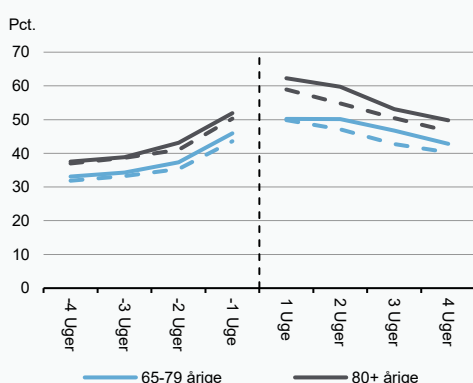

Figur 6

Andelen af de ældre indlagt på medicinske afdelinger, der er i kontakt med den kommunale sygepleje i ugerne op til og efter indlæggelse, 2021

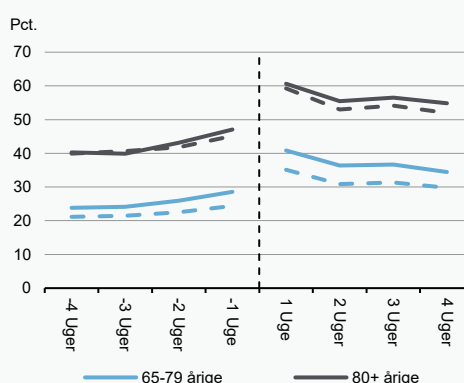

Anm.: De stiplede linjer viser niveauet på landsplan. Figur 6 er opgjort for personer, der ikke bor på plejehjem. Den lodrette linje er indlæggelsestidspunktet.
Kilde: Danmarks Statistik, Sundhedsdatastyrelsen og egne beregninger.

Sydvestjysk klynge (Syddanmark)

Figur 1

Det faktiske og forventede antal indlæggelsesdage på medicinske afdelinger pr. 1.000 ældre, 2021

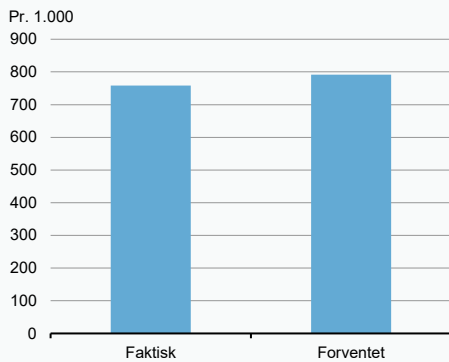

Kilde: Danmarks Statistik, Sundhedsdatastyrelsen og egne beregninger.

Figur 2

Antallet af indlæggelsesdage på medicinske afdelinger pr. 1.000 ældre opgjort på kommuneniveau, 2021

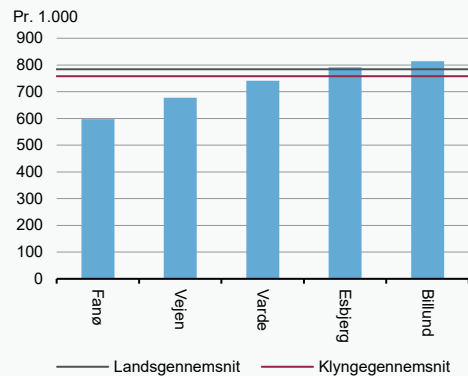

Figur 3

Antallet af indlæggelsesdage på medicinske afdelinger pr. 1.000 ældre aldersfordelt, 2021

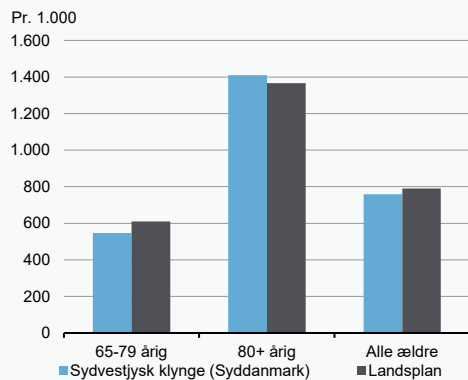

Kilde: Danmarks Statistik, Sundhedsdatastyrelsen og egne beregninger.

Figur 4

Antallet af indlæggelser på medicinske afdelinger pr. 1.000 ældre aldersfordelt, 2021

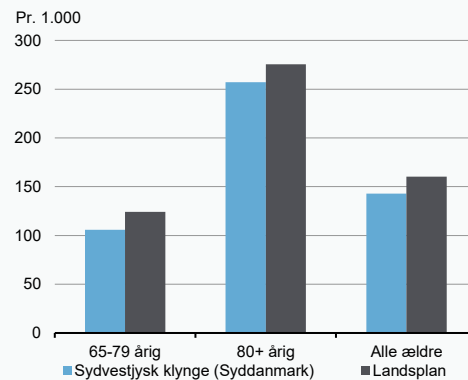

Figur 5

Andelen af de ældre indlagt på medicinske afdelinger, der er i kontakt med den praktiserende læge i ugerne op til og efter indlæggelse, 2021

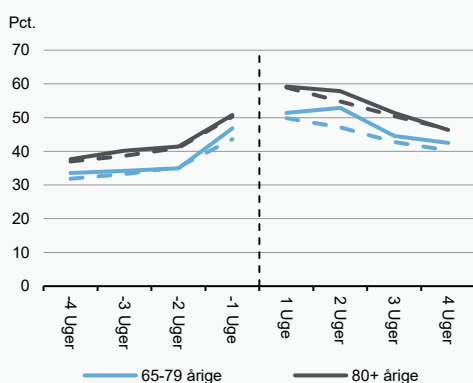

Figur 6

Andelen af de ældre indlagt på medicinske afdelinger, der er i kontakt med den kommunale sygepleje i ugerne op til og efter indlæggelse, 2021

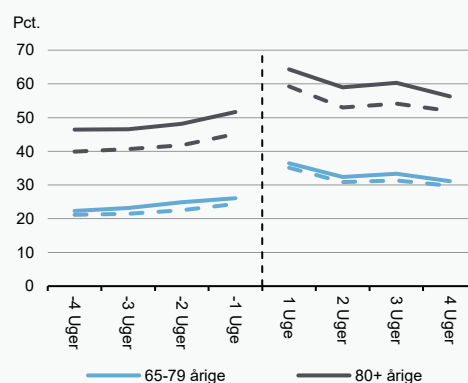

Anm.: De stiplede linjer viser niveauet på landsplan. Figur 6 er opgjort for personer, der ikke bor på plejehjem. Den lodrette linje er indlæggelsestidspunktet.
Kilde: Danmarks Statistik, Sundhedsdatastyrelsen og egne beregninger.

Sønderjysk klynge (Syddanmark)

Figur 1

Det faktiske og forventede antal indlæggelsesdage på medicinske afdelinger pr. 1.000 ældre, 2021

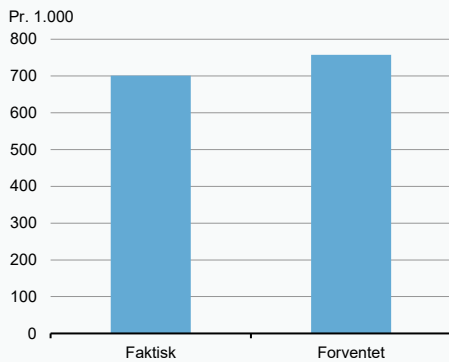

Kilde: Danmarks Statistik, Sundhedsdatastyrelsen og egne beregninger.

Figur 2

Antallet af indlæggelsesdage på medicinske afdelinger pr. 1.000 ældre opgjort på kommuneniveau, 2021

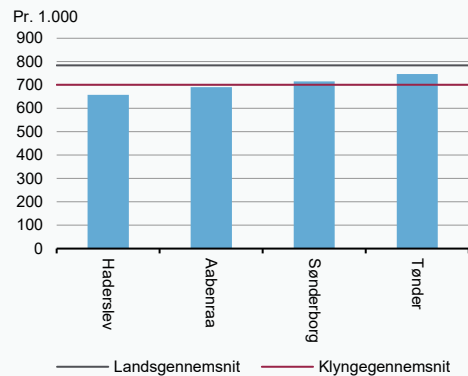

Figur 3

Antallet af indlæggelsesdage på medicinske afdelinger pr. 1.000 ældre aldersfordelt, 2021

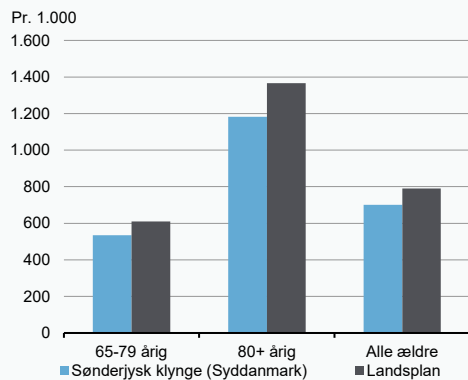

Kilde: Danmarks Statistik, Sundhedsdatastyrelsen og egne beregninger.

Figur 4

Antallet af indlæggelser på medicinske afdelinger pr. 1.000 ældre aldersfordelt, 2021

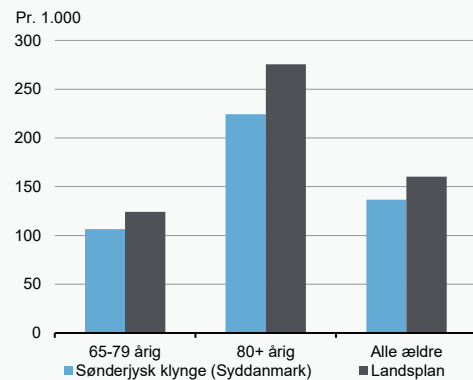

Figur 5

Andelen af de ældre indlagt på medicinske afdelinger, der er i kontakt med den praktiserende læge i ugerne op til og efter indlæggelse, 2021

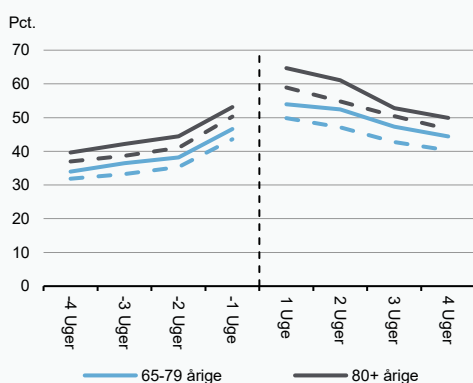

Figur 6

Andelen af de ældre indlagt på medicinske afdelinger, der er i kontakt med den kommunale sygepleje i ugerne op til og efter indlæggelse, 2021

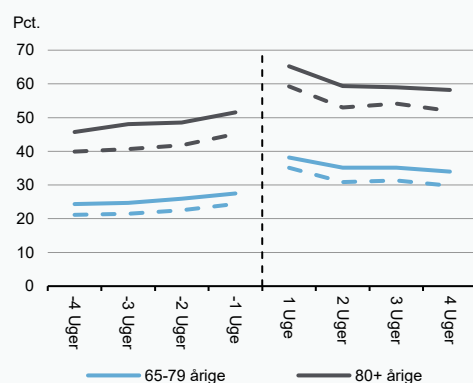

Anm.: De stiplede linjer viser niveauet på landsplan. Figur 6 er opgjort for personer, der ikke bor på plejehjem. Den lodrette linje er indlæggelsestidspunktet.
Kilde: Danmarks Statistik, Sundhedsdatastyrelsen og egne beregninger.

Aarhusklyngen (Midtjylland)

Figur 1

Det faktiske og forventede antal indlæggelsesdage på medicinske afdelinger pr. 1.000 ældre, 2021

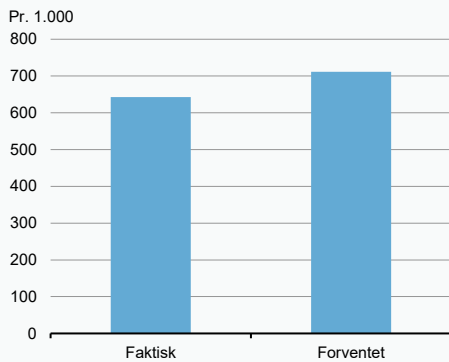

Kilde: Danmarks Statistik, Sundhedsdatastyrelsen og egne beregninger.

Figur 2

Antallet af indlæggelsesdage på medicinske afdelinger pr. 1.000 ældre opgjort på kommuneniveau, 2021

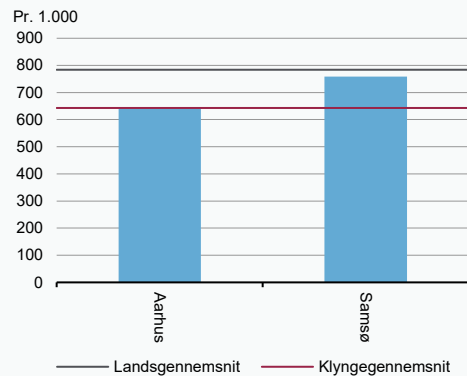

Figur 3

Antallet af indlæggelsesdage på medicinske afdelinger pr. 1.000 ældre aldersfordelt, 2021

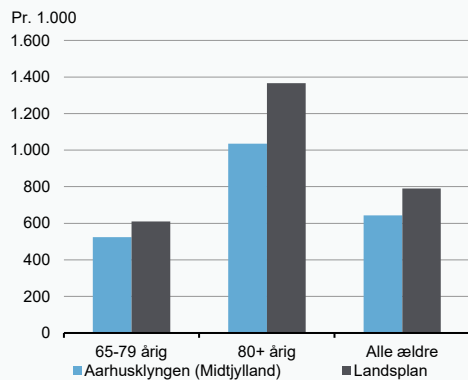

Kilde: Danmarks Statistik, Sundhedsdatastyrelsen og egne beregninger.

Figur 4

Antallet af indlæggelser på medicinske afdelinger pr. 1.000 ældre aldersfordelt, 2021

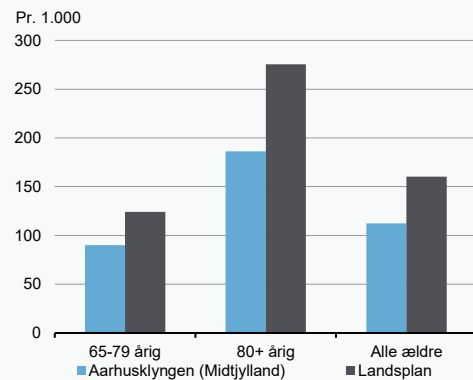

Figur 5

Andelen af de ældre indlagt på medicinske afdelinger, der er i kontakt med den praktiserende læge i ugerne op til og efter indlæggelse, 2021

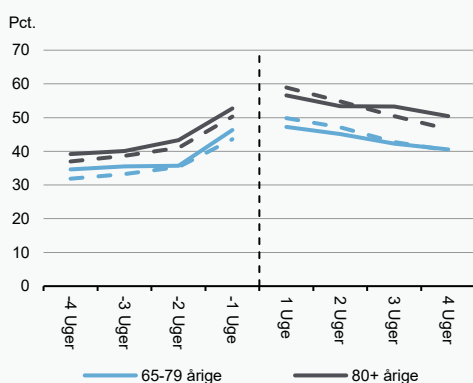

Figur 6

Andelen af de ældre indlagt på medicinske afdelinger, der er i kontakt med den kommunale sygepleje i ugerne op til og efter indlæggelse, 2021

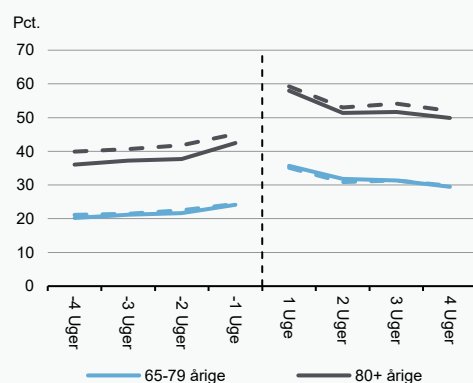

Anm.: De stiplede linjer viser niveauet på landsplan. Figur 6 er opgjort for personer, der ikke bor på plejehjem. Den lodrette linje er indlæggelsestidspunktet.
Kilde: Danmarks Statistik, Sundhedsdatastyrelsen og egne beregninger.